

ФЕДЕРАЛЬНАЯ СЛУЖБА ГОСУДАРСТВЕННОЙ СТАТИСТИКИ
УПРАВЛЕНИЕ ФЕДЕРАЛЬНОЙ СЛУЖБЫ ГОСУДАРСТВЕННОЙ СТАТИСТИКИ
ПО СЕВЕРО-КАВКАЗСКОМУ ФЕДЕРАЛЬНОМУ ОКРУГУ

КЧР В ЦИФРАХ.

2018

Краткий статистический сборник

ЧЕРКЕССК
2018

УДК 311 (470.631)

Подготовка сборника осуществлялась отделом организации и проведения переписей и наблюдений в КЧР и отделом государственной статистики в КЧР

Редакционная Коллегия:

Н.В.Скоркина – Председатель редакционной коллегии

Э.Б. Хутов, В.Ф. Крылова, К.М. Шидакова, О.Ф.Федяинова

КЧР в цифрах. 2018: Стат.сб./ ОП Северо-Кавказстата по КЧР - Черкесск, 2018 – 135с.

ISBN 978-5-6040400-0-3

В сборнике представлена информация о социально-экономическом положении КЧР в 2017 году, по отдельным показателям - в сравнении с предыдущими годами.

Публикуются данные, характеризующие важнейшие показатели промышленного производства, транспорта и связи, оптового и потребительского рынков, цен, финансов, занятость и уровень жизни населения, демографическую ситуацию.

Информация представлена в табличном и графическом видах. Данные по отдельным показателям по сравнению с опубликованными ранее уточнены.

УДК 311 (470.631)

ISBN 978-5-6040400-0-3

© Управление Федеральной службы государственной статистики по Северо-Кавказскому федеральному округу, 2018
E-mail: P09_mail@gks.ru
<http://stavstat.gks.ru>

ПРЕДИСЛОВИЕ

В кратком статистическом сборнике публикуются основные показатели, характеризующие социально-экономическое положение Карачаево-Черкесской Республики в 2017 году, по отдельным показателям - в сравнении с рядом предшествующих лет. Сборник подготовлен ОП Северо-Кавказстата по КЧР на основе данных, получаемых органами государственной статистики от предприятий, организаций, населения в ходе проведения статистических наблюдений, переписей, выборочных обследований, данных министерств и ведомств Карачаево-Черкесской Республики. Начинается сборник с основных социально-экономических характеристик Карачаево-Черкесской Республики. Представлена информация о национальном богатстве и окружающей среде. Приведены данные, отражающие демографические процессы, проблемы занятости и безработицы, денежные доходы населения. Опубликована информация о социальной сфере, науке, инновациях и информационных технологиях, финансовом состоянии, инвестициях, ценах и тарифах. Представлены сведения о производстве валового регионального продукта. Один из разделов сборника содержит общую характеристику предприятий и организаций, информацию о малом и индивидуальном предпринимательстве. Значительная часть материалов сборника освещает положение в организациях отдельных видов экономической деятельности – промышленности, сельского и лесного хозяйства, строительства, транспорта, торговли.

С 2017 года, официальная статистическая информация разрабатывается Росстатом на основе внедряемых в статистическую практику новых версий классификаторов: Общероссийского классификатора видов экономической деятельности - ОКВЭД2 и Общероссийского классификатора продукции по видам экономической деятельности - ОКПД2.

Разработка данных по ОКВЭД и ОКПД с января 2017 года прекращена.

В состав публикуемых таблиц сборника внесены соответствующие изменения по видам экономической деятельности и видам продукции.

ОТВЕТСТВЕННЫЕ ЗА РАЗДЕЛЫ СБОРНИКА

Промышленность	М.Ф. Дзамихова	26-76-20
Строительство Инвестиционная деятельность	С.Х. Ерижева	26-50-05
Транспорт, связь Торговля, общественное питание	Г.И. Кипкеева	26-76-21
Финансы Цены	З.Б. Арутюнян	26-76-18
Сельское хозяйство	М.Ф. Мамхягова	26-30-88
Рынок платных услуг населению	А.М. Эркенова	26-76-07
Уровень жизни населения Демография Заболеваемость	Л.П. Татаршао	26-76-22
Занятость и безработица Правонарушения Социальная сфера	Ж.Э. Огузова	22-04-36

СОКРАЩЕНИЯ

га	гектар	кв.м	квадратный метр
Гкал	гигакалория	куб.м	кубический метр
дкл	декалитр	млн.	миллион
экз.	экземпляр	пасс.-км	пассажиры-километр
ед.	единица	р.	раз
кВт	киловатт	руб.	рубль
кВт-ч	киловатт-час	т	тонна
кг	килограмм	тыс.	тысяча
км	километр	т-км	тонно-километр
кв.км	квадратный километр	усл. ед.	условная единица
л	литр	чел.	человек
м	метр	шт.	штука
ТОСП	территориально-обособленное структурное подразделение		

Условные обозначения:

-	явление отсутствует
...	данных не имеется
x	сопоставление невозможно
0,0	небольшая величина
к	данные не публикуются в целях обеспечения конфиденциальности первичных статистических данных, полученных от организаций, в соответствии с Федеральным законом от 29.11.2007 года №282-ФЗ (ст.4, п.5; ст.9, п.1)

Ряд показателей, приведенных в сборнике, рассчитан с учетом экспертной оценки.

В отдельных случаях незначительные расхождения между итогом и суммой слагаемых объясняются округлением данных.

СОДЕРЖАНИЕ

1.1.	Основные социально-экономические показатели	11
1.2.	Динамика основных социально-экономических показателей	13
2. Основные социальные и экономические показатели по субъектам Северо-Кавказского федерального округа в 2017 году		14
3. Национальное богатство		17
3.1.	Основные фонды по видам экономической деятельности	18
3.2.	Степень износа основных фондов крупных и средних коммерческих организаций по видам экономической деятельности	20
4. Охрана окружающей среды		21
4.1.	Основные показатели экологической обстановки и природоохранной работы	22
5. Население		23
5.1.	Численность населения	26
5.2.	Распределение населения по возрастным группам	26
5.3.	Возрастно-половая структура населения	27
5.4.	Естественное движение населения	27
5.5.	Общие коэффициенты естественного движения населения	27
5.6.	Браки и разводы	27
5.7.	Распределение умерших по основным классам причин смерти	28
5.8.	Ожидаемая продолжительность жизни при рождении	28
5.9.	Миграция населения	29
5.10.	Внешняя миграция населения	30
5.11.	Численность вынужденных переселенцев	30
5.12.	Численность лиц, получивших временное убежище	30
6. Труд		31
6.1.	Численность рабочей силы	31
6.2.	Уровень участия в рабочей силе, занятости и безработицы населения в возрасте 15-72 года	32
6.3.	Среднегодовая численность занятых в экономике по видам экономической деятельности	33
6.4.	Численность безработных	33
6.5.	Структура безработных по способам поиска работы	34
6.6.	Структура безработных по продолжительности поиска работы	35
6.7.	Распределение численности безработных по наличию опыта работы и причинам незанятости	35
6.8.	Трудоустройство граждан органами государственной службы занятости	36
6.9.	Травматизм на производстве	36
6.10.	Численность работников органов государственной власти и местного самоуправления КЧР по ветвям власти и уровням управления	37
7. Уровень жизни населения		38
Индикаторы уровня жизни населения		41
7.1.	Основные социально-экономические индикаторы уровня жизни населения	41
7.2.	Состав денежных доходов населения	42
7.3.	Состав денежных расходов населения	43
7.4.	Среднемесячная начисленная заработная плата работников организаций по видам экономической деятельности	44
7.5.	Распределение населения по величине среднедушевых денежных доходов	44
7.6.	Распределение общего объема денежных доходов населения	45
7.7.	Величина прожиточного минимума	46
7.8.	Структура потребительских расходов домашних хозяйств	47
7.9.	Наличие предметов длительного пользования в домашних хозяйствах	49
Жилищные условия населения		49
7.10.	Жилищный фонд	49
7.11.	Предоставление жилых помещений гражданам	49

	8. Образование	50
8.1.	Организации, осуществляющие образовательную деятельность по образовательным программам дошкольного образования, присмотр и уход за детьми	51
	Сведения о дополнительном образовании и спортивной подготовке детей	52
8.2.	Сведения о численности учащихся по направлениям дополнительных общеобразовательных программ	52
8.3.	Распределение численности учащихся по источникам финансирования	52
8.4.	Распределение педагогических работников по уровню образования и полу	53
	9. Здравоохранение	54
9.1.	Основные показатели здравоохранения	55
9.2.	Заболеваемость населения по основным классам болезней	56
	10. Культура, отдых и туризм	58
10.1.	Общедоступные библиотеки	59
10.2.	Музеи	59
10.3.	Театры	59
10.4.	Число учреждений культурно-досугового типа	60
10.5.	Детские оздоровительные учреждения	60
	11. Правонарушения	61
11.1.	Число зарегистрированных преступлений	62
11.2.	Состав лиц, совершивших преступления	62
	12. Валовой региональный продукт	63
12.1.	Производство валового регионального продукта	64
12.2.	Структура валовой добавленной стоимости по видам экономической деятельности	65
12.3.	Индексы физического объема валового регионального продукта	65
12.4.	Валовой региональный продукт на душу населения	66
	13. Предприятия и организации	67
13.1.	Распределение предприятий и организаций по видам экономической деятельности	68
13.2.	Распределение предприятий и организаций по формам собственности	69
13.3.	Распределение числа индивидуальных предпринимателей по видам экономической деятельности	70
	14. Добыча полезных ископаемых, обрабатывающие производства, обеспечение электрической энергией, газом, паром; кондиционирование воздуха и водоснабжение; водоотведение, организация сбора и утилизации отходов, деятельность по ликвидации загрязнений	72
	Общепромышленные показатели добывающих, обрабатывающих производств, обеспечения электрической энергией, газом, паром; кондиционирования воздуха и водоснабжения; водоотведения, организации сбора и утилизации отходов, деятельности по ликвидации загрязнений	73
14.1.	Объем отгруженных товаров собственного производства, выполненных работ и услуг собственными силами по видам экономической деятельности «добыча полезных ископаемых», «обрабатывающие производства» и «обеспечение электрической энергией, газом, паром; кондиционирование воздуха и водоснабжение; водоотведение, организация сбора и утилизации отходов, деятельность по ликвидации загрязнений»	73
14.2.	Объем отгруженных товаров собственного производства, выполненных работ и услуг собственными силами по виду экономической деятельности «обрабатывающие производства»	73
14.3.	Индексы производства по видам экономической деятельности	74
14.4.	Производство основных видов промышленной продукции	75
	Деловая активность базовых организаций по видам экономической деятельности «добыча полезных ископаемых», «обрабатывающие производства» и «обеспечение электрической энергией, газом, паром; кондиционирование воздуха и водоснабжение; водоотведение, организация сбора и утилизации отходов, деятельность по ликвидации загрязнений»	75

14.5.	Оценка экономической ситуации организаций	75
	15. Сельское хозяйство	76
	Основные показатели сельского хозяйства	78
15.1.	Продукция сельского хозяйства по категориям хозяйств	78
15.2.	Структура продукции сельского хозяйства по категориям хозяйств	78
15.3.	Индексы производства продукции сельского хозяйства по категориям хозяйств	78
15.4.	Структура производства основных видов сельскохозяйственной продукции по категориям хозяйств	79
15.5.	Основные показатели производственной деятельности сельскохозяйственных организаций	79
15.6.	Производство основных видов сельскохозяйственной продукции в хозяйствах населения	80
15.7.	Производство основных видов сельскохозяйственной продукции крестьянскими (фермерскими) хозяйствами	80
	Материально-техническая база сельского хозяйства	81
15.8.	Парк основных видов техники в сельскохозяйственных организациях	81
15.9.	Обеспеченность сельскохозяйственных организаций тракторами и комбайнами	81
15.10.	Внесение минеральных удобрений под посевы в сельскохозяйственных организациях	82
	Растениеводство	82
15.11.	Посевные площади сельскохозяйственных культур	82
15.12.	Посевные площади сельскохозяйственных культур по категориям хозяйств	83
15.13.	Валовой сбор и урожайность основных сельскохозяйственных культур	83
15.14.	Валовой сбор и урожайность отдельных зерновых культур	83
	Животноводство	84
15.15.	Поголовье скота	84
15.16.	Поголовье скота по категориям хозяйств	84
15.17.	Производство основных продуктов животноводства	84
15.18.	Производство скота и птицы на убой по отдельным видам	85
	Продовольственные ресурсы и их использование	85
15.19.	Ресурсы и использование мяса и мясопродуктов	85
15.20.	Ресурсы и использование молока и молокопродуктов	85
	16. Строительство	86
	Строительная деятельность	87
16.1.	Объем работ, выполненных по виду экономической деятельности «строительство»	87
16.2.	Объем работ, выполненных по виду экономической деятельности «строительство» организациями различных форм собственности	87
16.3.	Ввод в действие зданий	88
16.4.	Ввод в действие отдельных мощностей и объектов за счет нового строительства, расширения и реконструкции	88
16.5.	Оценка факторов, ограничивающих деловую активность строительных организаций	90
	Материально-техническая база строительства	91
16.6.	Инвестиции в основной капитал на развитие производственной базы организаций, осуществляющих деятельность в строительстве	91
16.7.	Структура основных фондов организаций, осуществляющих деятельность в строительстве	91
16.8.	Наличие и состояние основных строительных машин в организациях, относящихся к виду экономической деятельности «строительство» и другим видам деятельности	91
	Жилищное строительство	92
16.9.	Ввод в действие жилых домов	92
16.10.	Ввод в действие жилых домов в городах и поселках городского типа и сельской местности	92

16.11.	Число построенных квартир и их средний размер	93
	17. Транспорт и связь	94
	Транспорт	95
17.1.	Наличие автотранспортных средств	95
17.2.	Перевозки грузов и грузооборот автомобильного транспорта организаций всех видов деятельности	95
17.3.	Перевозки пассажиров и пассажирооборот автомобильного транспорта общего пользования	95
17.4.	Выполнение расписания движения автобусов	96
17.5.	Аварийность на автомобильном транспорте	96
	Связь	96
17.6.	Доходы от услуг связи	96
	18. Торговля и услуги населению	97
18.1.	Число организаций торговли, оборот и среднесписочная численность работников по видам экономической деятельности	99
	Розничная торговля	99
18.2.	Оборот розничной торговли	99
18.3.	Индексы физического объема оборота розничной торговли	100
18.4.	Распределение оборота розничной торговли по формам собственности	100
18.5.	Число розничных рынков и торговых мест на них	100
18.6.	Число проведенных розничных ярмарок и торговых мест на них	100
18.7.	Удельный вес продажи товаров на рынках и ярмарках в обороте розничной торговли	101
	Конъюнктура и деловая активность организаций розничной торговли	101
18.8.	Индекс предпринимательской уверенности в организациях розничной торговли	101
18.9.	Оценка общей экономической ситуации в розничной торговле	101
18.10.	Оценка факторов, ограничивающих деловую активность организаций розничной торговли	102
	Общественное питание	102
18.11.	Число организаций общественного питания, оборот и среднесписочная численность работников по видам экономической деятельности	102
18.12.	Оборот общественного питания	102
	Оптовая торговля	103
18.13.	Оборот оптовой торговли	103
	Платные услуги населению	103
18.14.	Объем платных услуг населению	103
18.15.	Индексы физического объема платных услуг населению	103
18.16.	Структура платных услуг населению	104
18.17.	Объем бытовых услуг населению	105
18.18.	Индексы физического объема бытовых услуг населению	105
18.19.	Структура бытовых услуг населению	106
	19. Финансы	107
19.1.	Консолидированный бюджет КЧР	109
19.2.	Сальдированный финансовый результат (прибыль минус убыток) деятельности крупных и средних организаций	109
19.3.	Доля убыточных предприятий и сумма убытка крупных и средних организаций по видам экономической деятельности	110
19.4.	Рентабельность проданных товаров, продукции (работ, услуг) и активов крупных и средних организаций по видам экономической деятельности	110
19.5.	Кредиторская и дебиторская задолженности крупных и средних организаций по видам экономической деятельности	111
	20. Инвестиции	112
	Инвестиции в нефинансовые активы	113
20.1.	Структура инвестиций в нефинансовые активы	113
20.2.	Инвестиции в основной капитал	113

20.3.	Структура инвестиций в основной капитал по формам собственности	113
20.4.	Структура инвестиций в основной капитал по источникам финансирования	114
20.5.	Инвестиции в основной капитал по видам экономической деятельности	114
20.6.	Структура инвестиций в основной капитал по видам основных фондов	115
	21. Цены	116
21.1.	Индексы цен (тарифов) в секторах экономики	117
	Уровень и динамика цен на потребительском рынке	117
21.2.	Индексы цен на потребительские товары и платные услуги населению	117
21.3.	Индексы потребительских цен на отдельные группы и виды продовольственных товаров	119
21.4.	Средние потребительские цены на отдельные продовольственные товары	120
21.5.	Индексы потребительских цен на отдельные группы непродовольственных товаров	121
21.6.	Средние потребительские цены на отдельные непродовольственные товары	121
21.7.	Индексы потребительских цен (тарифов) на платные услуги населению	122
21.8.	Средние цены (тарифы) на отдельные виды платных услуг населению	123
	Цены производителей	124
21.9.	Индексы цен производителей промышленных товаров в разрезе обследуемых видов деятельности	124
21.10.	Индексы цен на продукцию (затраты, услуги) инвестиционного назначения	125
21.11.	Индексы цен производителей сельскохозяйственной продукции	125
21.12.	Средние цены реализации продукции сельскохозяйственными организациями	125
	Уровень и динамика цен на рынке жилья	126
21.13.	Средние цены на первичном рынке жилья по всем типам квартир, всем типам домов по КЧР	126
21.14.	Средние цены на вторичном рынке жилья по всем типам квартир, всем типам домов по КЧР	126
21.15.	Индексы цен на первичном рынке жилья по всем типам квартир, всем типам домов по КЧР	126
21.16.	Индексы цен на вторичном рынке жилья по всем типам квартир, всем типам домов по КЧР	127

1.1 ОСНОВНЫЕ СОЦИАЛЬНО-ЭКОНОМИЧЕСКИЕ ПОКАЗАТЕЛИ

	2000	2014	2015	2016	2017
Численность постоянного населения на конец года (оценка), тыс. человек	440,6	469,0	467,8	466,4	466,3
Естественный прирост, убыль (-) населения, человек	-295	1765	1264	1118	833
Миграционный прирост, убыль (-) населения, человек	-1905	-2542	-2527	-2483	-960
Среднегодовая численность занятых в экономике ¹⁾ , тыс. человек	143,9	169,1	173,3	171,7	... ²⁾
Численность безработных ³⁾ , тыс. человек	40,6	29,6	32,8	30,9	28,3
Численность безработных, зарегистрированных в органах государственной службы занятости (на конец года), тыс. человек	1,8	4,1	3,9	3,9	3,6
Численность пенсионеров (на конец года) ⁴⁾ , тыс. человек	113,8	119,5	121,5	123,3	124,3
Среднедушевые денежные доходы населения (в месяц), рублей	1039,5	16108,9	17267,9	16894,7 ⁵⁾	17436,3 ⁶⁾
Среднемесячная номинальная начисленная заработная плата одного работника, рублей	1130,9	19745,9	20511,4	21545,9	22938,7 ⁶⁾
Средний размер назначенных месячных пенсий (на конец года) ⁴⁾ , рублей	735,1 ⁷⁾	9397,8	10329,3	10587,8 ⁸⁾	11310,4
Валовой региональный продукт, в текущих основных ценах:					
всего, млн. рублей	5461,5	65326,6	67482,7	73151,3	9)
на душу населения, рублей	12404,2	139156,0	144061,8	156602,4	9)
Фактическое конечное потребление домашних хозяйств, в текущих рыночных ценах, млн. рублей	6000,3	61950,2	63938,6	59344,5	9)
Основные фонды на конец года по полной учетной стоимости, млн.руб.	33788	166250	189172	198664	10)
Объем отгруженных товаров собственного производства, выполненных работ и услуг, млн. рублей					
добыча полезных ископаемых	...	1934,1	2515,3	2682,0	2582,9
обрабатывающие производства	...	29999,0	27932,0	30014,2	36644,1

¹⁾ Данные о среднегодовой численности занятых в экономике (по основному виду экономической деятельности) формируются один раз в год при составлении баланса трудовых ресурсов на основе сведений организаций, материалов выборочного обследования населения по проблемам занятости. За 2015-2016 гг. данные рассчитаны в соответствии с актуализированной методологией расчета баланса трудовых ресурсов. Изменение среднегодовой численности занятых в экономике обусловлено изменением оценки численности наемных работников, не охваченных статистическим наблюдением организаций и индивидуальных предпринимателей.

²⁾ Согласно Федеральному плану статистических работ срок публикации – август 2018 года.

³⁾ По материалам выборочных обследований населения по проблемам занятости (по методологии МОТ) в среднем за год.

⁴⁾ По данным отделения Пенсионного фонда РФ по КЧР (2000 год – по данным органов социальной защиты населения КЧР). Данные приведены по состоянию на 1 января года, следующего за отчетным.

⁵⁾ Данные уточнены по сравнению ранее опубликованными на основе корректировки годового оборота общественного питания, суммы земельного налога и др.

⁶⁾ Предварительные данные.

⁷⁾ С учетом компенсационных выплат.

⁸⁾ Без учета единовременной денежной выплаты (ЕВ-2017) в размере 5 тысяч рублей, предусмотренной Федеральным законом от 22 ноября 2016 г. № 385-ФЗ.

⁹⁾ Согласно Федеральному плану статистических работ срок публикации – февраль 2019 года.

¹⁰⁾ Согласно Федеральному плану статистических работ срок публикации – сентябрь 2018 года.

	2000	2014	2015	2016	2017
обеспечение электрической энергией, газом и паром, кондиционирование воздуха	9018,4
водоснабжение, водоотведение, организация сбора и утилизации отходов, деятельность по ликвидации загрязнений	970,3
Продукция сельского хозяйства во всех категориях хозяйств, млн. руб. в том числе:	3017,1	22837,4	30486,8	32164,3	32254,7 ¹⁾
продукция растениеводства	1629,7	9714,6	13748,7	14606,2	13740,8 ¹⁾
продукция животноводства	1387,4	14122,8	16738,1	17558,0	18513,9 ¹⁾
Ввод в действие общей площади жилых домов, тыс. кв. м	50,2	173,5	184,0	165,1	201,8
Грузооборот автомобильного транспорта всех видов деятельности, млн.т-км	158,1	748,2	614,5	495,0	509,3
Пассажирооборот автомобильного транспорта общего пользования ²⁾ , млн. пасс-км	...	170,7	170,3	167,8	159,7
Оборот розничной торговли, млн. рублей	3372,3	36815,3	35081,0	35702,4	37075,6
Объем платных услуг населению, млн. рублей	718,8	11758,0	12224,3	12969,9	13147,7 ¹⁾
Доходы консолидированного бюджета ³⁾ , млн. рублей	1244,6	18602,5	22557,8	21233,8	24039,2
Расходы консолидированного бюджета ³⁾ , млн. рублей	1213,6	20782,2	23234,5	21895,9	23992,1
Профицит, дефицит (-) консолидированного бюджета ³⁾ , млн. рублей	31,0	-2179,7	-676,7	-662,1	47,1
Сальдированный финансовый результат (прибыль минус убыток) деятельности крупных и средних организаций ⁴⁾ , млн. рублей	12,7	-1297,6	615,2	4317,8	1027,3 ¹⁾
Инвестиции в основной капитал, млн. рублей	637,0	22184,2	19647,6	20554,8 ⁵⁾	17812,1 ¹⁾
Индекс потребительских цен ⁶⁾ , %	113,4	110,4	114,9	105,4	101,9
Индекс цен производителей промышленных товаров ⁶⁾ , %	129,3	107,6	106,2	109,4	101,7
Индекс цен производителей сельскохозяйственной продукции ⁶⁾ , %	114,6	100,1	112,0	96,1	99,1
Сводный индекс цен на продукцию (затраты, услуги) инвестиционного назначения ⁶⁾ , %	144,5	103,8	105,0	102,3	98,9
Индекс тарифов на грузовые перевозки автомобильным транспортом ⁶⁾ , %	121,2	104,4	102,6	103,2	101,9

¹⁾ Предварительные данные.

²⁾ По кругу крупных, средних, малых и микропредприятий всех видов деятельности, а также индивидуальных предпринимателей, занимающихся регулярными пассажироперевозками по автобусным маршрутам общего пользования.

³⁾ По данным Министерства финансов КЧР, без учета внутренних оборотов и бюджетов территориальных государственных внебюджетных фондов.

⁴⁾ С 2013-2015 гг. – по данным годовой бухгалтерской отчетности (кроме бюджетных, страховых и кредитных организаций).

⁵⁾ Утвержденные итоги.

⁶⁾ Декабрь к декабрю предыдущего года.

1.2. ДИНАМИКА ОСНОВНЫХ СОЦИАЛЬНО-ЭКОНОМИЧЕСКИХ ПОКАЗАТЕЛЕЙ

(стоимостные показатели в сопоставимых ценах; в процентах к предыдущему году)

	2000	2014	2015	2016	2017
Численность постоянного населения на конец года	99,9	99,8	99,7	99,7	100,0
Среднегодовая численность занятых в экономике	101,2	98,5	102,5	99,1	1)
Численность безработных, зарегистрированных в органах государственной службы занятости (на конец года)	106,6	100,0	95,1	100,0	92,3
Численность пенсионеров ²⁾	101,9	101,7	101,7	101,5	100,8
Реальные располагаемые денежные доходы	123,0	102,4	92,8	90,2 ³⁾	98,3 ⁴⁾
Реальная начисленная заработная плата (с учетом индекса потребительских цен)	117,2	103,1	89,0	97,8	102,8 ⁴⁾
Реальный размер назначенных месячных пенсий (на конец года)	123,7 ⁵⁾	94,7	98,9	143,7 ⁶⁾	71,4 ⁶⁾
Валовой региональный продукт ⁷⁾	112,4	98,0	95,1	104,3	8)
Индекс промышленного производства	115,8	79,2	100,2	99,1	108,1
Продукция сельского хозяйства во всех категориях хозяйств	109,8	95,5	101,7	101,5	99,6 ⁴⁾
продукция растениеводства	122,4	91,5	115,7	100,9	98,7 ⁴⁾
продукция животноводства	95,9	98,1	93,0	102,0	100,3 ⁴⁾
Ввод в действие общей площади жилых домов	47,8	153,4	106,1	89,8	122,2
Грузооборот автомобильного транспорта всех видов деятельности	142,0	136,9	82,1	80,6	102,9
Пассажиروоборот автомобильного транспорта общего пользования	...	93,9	99,8	98,5	95,2
Оборот розничной торговли	117,2	98,6	80,5	94,7	100,2
Объем платных услуг населению	126,2	99,5	98,6	98,3	99,4 ⁴⁾
Инвестиции в основной капитал	77,2	101,4	84,8	99,7 ⁹⁾	86,7 ⁴⁾

¹⁾ Согласно Федеральному плану статистических работ срок публикации – август 2017 года.

²⁾ По данным отделения Пенсионного фонда РФ по КЧР (2000 год – по данным органов социальной защиты населения КЧР). Данные приведены по состоянию на 1 января года, следующего за отчетным.

³⁾ Данные уточнены по сравнению ранее опубликованными на основе корректировки годового оборота общественного питания, суммы земельного налога и др.

⁴⁾ Предварительные данные.

⁵⁾ С учетом компенсационных выплат.

⁶⁾ С учетом единовременной денежной выплаты, произведенной в январе 2017 года в соответствии с Федеральным законом от 22 ноября 2016 года № 385-ФЗ в размере 5 тысяч рублей. Без учета ЕВ-2017 года: 2016 год – 97,6%, 2017 год – 105,1%.

⁷⁾ В постоянных ценах.

⁸⁾ Согласно Федеральному плану статистических работ срок публикации – февраль 2019 года.

⁹⁾ Утвержденные итоги.

**2. ОСНОВНЫЕ СОЦИАЛЬНЫЕ И ЭКОНОМИЧЕСКИЕ
ПОКАЗАТЕЛИ ПО СУБЪЕКТАМ
СЕВЕРО-КАВКАЗСКОГО ФЕДЕРАЛЬНОГО ОКРУГА
В 2017 ГОДУ**

	<i>Площадь территории¹⁾ (на 1 января 2017), тыс. кв. км</i>	<i>Численность населения (на 1 января 2018, оценка), человек</i>	<i>Число организаций (на 1 января 2018), единиц</i>	<i>Число индивидуальных предпринимателей, прошедших госрегистрацию (перерегистрацию)²⁾ (на 1 января 2018), человек</i>
Северо-Кавказский федеральный округ	170,4	9823481	125802	218217
Республика Дагестан	50,3	3063885	33312	49115
Республика Ингушетия	3,6	488043	5066	5871
Кабардино-Балкарская Республика	12,5	865828	12681	26189
Карачаево-Черкесская Республика	14,3	466305	6750	11907
Республика Северная Осетия – Алания	8,0	701765	9580	15086
Чеченская Республика	15,6	1436981	10118	21984
Ставропольский край	66,2	2800674	48295	88065

продолжение

	<i>Среднегодовая численность занятых в экономике за 2016³⁾, тыс. человек</i>	<i>Среднедушевые денежные доходы⁴⁾ (в месяц), рублей</i>	<i>Средний размер назначенных месячных пенсий⁵⁾, рублей</i>
Северо-Кавказский федеральный округ	3778,9	24348	11257
Республика Дагестан	1066,8	29805	10298
Республика Ингушетия	162,3	15816	11123
Кабардино-Балкарская Республика	358,9	21574	10499
Карачаево-Черкесская Республика	171,7	17261	11310
Республика Северная Осетия – Алания	287,2	22553	11868
Чеченская Республика	490,0	22793	11631
Ставропольский край	1242,0	23160	11957

¹⁾ По данным Росреестра.

²⁾ В соответствии с Федеральным законом от 08.08.2001 года №129-ФЗ «О государственной регистрации юридических лиц и индивидуальных предпринимателей».

³⁾ Данные рассчитаны в соответствии с актуализированной методикой расчета баланса трудовых ресурсов и оценки затрат труда.

⁴⁾ Предварительные данные.

⁵⁾ По оперативным данным Пенсионного фонда Российской Федерации, по состоянию на 01.01.2018 года. С учетом единовременной денежной выплаты, произведенной в январе 2017 года в соответствии с Федеральным законом от 22.11.2016 года №385-ФЗ в размере 5000 рублей.

продолжение

	<i>Среднемесячная номинальная начисленная заработная плата работников организаций¹⁾, рублей</i>	<i>Валовой региональный продукт за 2016 (в текущих основных ценах), млн. рублей</i>	<i>Основные фонды в экономике (по полной учетной стоимости; на конец 2016), млн. рублей</i>	<i>Инвестиции в основной капитал, млн. рублей</i>
Северо-Кавказский федеральный округ	24346	1797972,3	4515820	503852,2
Республика Дагестан	21768	597096,7	1570561	199385,1
Республика Ингушетия	22085	50882,9	101859	13586,9
Кабардино-Балкарская Республика	22242	132706,9	253447	40875,3
Карачаево-Черкесская Республика	22939	73151,3	198664	17812,1
Республика Северная Осетия – Алания	24136	125498,3	247890	26806,8
Чеченская Республика	23171	166711,2	468184	65403,1
Ставропольский край	26892	651925,0	1675215	139982,9

	<i>Объем отгруженных товаров собственного производства, выполненных работ и услуг собственными силами, млн. рублей</i>			
	<i>добыча полезных ископаемых</i>	<i>обрабатывающие производства</i>	<i>обеспечение электрической энергией, газом и паром; кондиционирование воздуха</i>	<i>водоснабжение; водоотведение, организация сбора и утилизации отходов, деятельность по ликвидации загрязнений</i>
Северо-Кавказский федеральный округ	23955	388045	137498	17236
Республика Дагестан	4533	40911	20071	2215
Республика Ингушетия	1164	2574	2327	552
Кабардино-Балкарская Республика	234	26568	8302	963
Карачаево-Черкесская Республика	2583	36644	9018	970
Республика Северная Осетия – Алания	626	26423	6637	1450
Чеченская Республика	4482	6464	13883	1164
Ставропольский край	10333	248461	77261	9921

¹⁾ Предварительные данные.

продолжение

	<i>Продукция сельского хозяйства¹⁾, млн. рублей</i>	<i>Ввод в действие общей площади жилых домов, тыс.кв.м</i>	<i>Оборот розничной торговли, млн.рублей</i>	<i>Сальдированный финансовый результат (прибыль минус убыток)¹⁾²⁾, млн. рублей</i>	<i>Индекс потребительских цен (декабрь к декабрю предыдущего года), %</i>
Северо-Кавказский федеральный округ	463584,4	4933,0	1628383,7	67049	102,2
Республика Дагестан	123119,1	1939,6	693281,2	27416	101,1
Республика Ингушетия	8488,1	248,1	23341,0	-1205	104,0
Кабардино-Балкарская Республика	46232,7	426,7	124262,0	-1463	102,5
Карачаево-Черкесская Республика	32254,7	207,3	36790,2	1027	101,9
Республика Северная Осетия – Алания	24747,6	193,2	109644,9	-281	102,3
Чеченская Республика	24865,8	1040,8	162290,1	-8879	102,0
Ставропольский край	203876,4	877,2	478774,5	50434	102,9

¹⁾ Предварительные данные.

²⁾ По крупным и средним предприятиям.

3. НАЦИОНАЛЬНОЕ БОГАТСТВО

Основные фонды составляют важнейшую часть национального богатства России.

Основные фонды – произведенные активы, подлежащие использованию неоднократно или постоянно в течение длительного периода, но не менее одного года, для производства товаров, оказания рыночных и нерыночных услуг, для управленческих нужд либо для представления другим организациям за плату во временное владение и пользование или во временное пользование.

Данные о наличии основных фондов и их структуре приводятся по полной учетной стоимости в смешанных ценах, при проведении переоценки – по восстановительной стоимости. **Полная учетная стоимость** равна сумме учитываемых в бухгалтерских балансах организаций остаточной стоимости основных фондов и величины накопленного износа, отражает наличие основных фондов без учета постепенной утраты их потребительских свойств в процессе эксплуатации.

Остаточная балансовая стоимость основных фондов, учитываемая в бухгалтерских балансах организаций, отражает постепенную утрату их потребительских свойств в размере накопленного износа.

Степень износа основных фондов – отношение накопленного к определенной дате износа имеющихся основных фондов (разницы их полной учетной и остаточной балансовой стоимости) к полной учетной стоимости этих основных фондов на ту же дату, в процентах.

Износ основных фондов – это частичная или полная утрата основными фондами потребительских свойств и стоимости в процессе эксплуатации, под воздействием сил природы и вследствие технического прогресса. Нормы и методы начисления износа определяются порядком бухгалтерского, налогового и статистического учета.

Ввод в действие основных фондов – стоимость законченных строительством и принятых в эксплуатацию в установленном порядке объектов строительства – зданий, сооружений, пусковых комплексов, их очередей, а также оборудования, инструмента, инвентаря, многолетних насаждений, рабочего и продуктивного скота. В формах статистического наблюдения ввод в действие основных фондов отражается одновременно с вводом в действие производственных мощностей и объектов жилищно-гражданского назначения на основании актов приемки законченных строительством объектов и документов, подтверждающих государственную регистрацию (по видам объектов, по которым предусмотрена такая регистрация).

**3.1. ОСНОВНЫЕ ФОНДЫ
ПО ВИДАМ ЭКОНОМИЧЕСКОЙ ДЕЯТЕЛЬНОСТИ¹⁾**
(в фактически действовавших ценах; миллионов рублей)

	<i>Наличие основных фондов на конец года по полной учетной стоимости</i>			<i>В % к итогу</i>		
	<i>2014</i>	<i>2015</i>	<i>2016</i>	<i>2014</i>	<i>2015</i>	<i>2016</i>
Всего основных фондов	166250	189172	198664	100	100	100
Сельское хозяйство, охота и лесное хозяйство	24171	29808	25421	14,5	15,8	12,8
Рыболовство, рыбоводство	5	5	3	0,0	0,0	0,0
Добыча полезных ископаемых	1554	1606	2001	0,9	0,8	1,0
Обрабатывающие производства	15108	18133	16036	9,1	9,6	8,1
Производство и распределение электроэнергии, газа и воды	15197	20906	29058	9,1	11,1	14,6
Строительство	2102	2329	1507	1,3	1,2	0,8
Оптовая и розничная торговля; ремонт автотранспортных средств, мотоциклов, бытовых изделий и предметов личного пользования	4441	5318	3373	2,7	2,8	1,7
Гостиницы и рестораны	3320	3753	3033	2,0	2,0	1,5
Транспорт и связь	26798	21671	17414	16,1	11,5	8,8
Финансовая деятельность	1798	1890	1685	1,1	1,0	0,8
Операции с недвижимым имуществом, аренда и предоставление услуг	47107	56553	62597	28,3	29,9	31,5
Государственное управление и обеспечение военной безопасности; обязательное социальное обеспечение	10975	10428	19750	6,6	5,5	9,9
Образование	5342	5571	6268	3,2	2,9	3,2
Здравоохранение и предоставление социальных услуг	4189	5542	5173	2,5	2,9	2,6
Предоставление прочих коммунальных, социальных и персональных услуг	4143	5659	5345	2,5	3,0	2,7

¹⁾ Данные приведены с учетом стоимости основных фондов в собственности граждан в текущих ценах соответствующих лет, по «чистым» видам экономической деятельности, то есть включают не только фонды основной деятельности, но и основные фонды аналогичного назначения, состоящие на балансе организаций других видов деятельности.

	<i>Ввод в действие новых основных фондов</i>			<i>В % к итогу</i>			<i>Степень износа на конец года, %</i>		
	<i>2014</i>	<i>2015</i>	<i>2016</i>	<i>2014</i>	<i>2015</i>	<i>2016</i>	<i>2014</i>	<i>2015</i>	<i>2016</i>
Всего	15648	17190	23765	100	100	100	44,7	43,6	39,9
Сельское хозяйст- во, охота и лесное хозяйство	1574	3352	1710	10,1	19,5	7,2	48,5	47,1	31,5
Рыболовство, рыбоводство	-	-	-	-	-	-	80,0	80,0	66,7
Добыча полезных ископаемых	99	53	68	0,6	0,3	0,3	53,5	58,2	68,6
Обрабатывающие производства	952	1797	1231	6,1	10,5	5,2	38,7	41,1	44,1
Производство и распределение электроэнергии, газа и воды	766	649	10576	4,9	3,8	44,5	50,9	43,3	31,6
Строительство	127	353	118	0,8	2,1	0,5	42,7	47,8	55,3
Оптовая и роз- ничная торговля; ремонт автотранс- портных средств, мотоциклов, бы- товых изделий и предметов лично- го пользования	312	126	238	2,0	0,7	1,0	39,1	43,0	33,4
Гостиницы и рестораны	48	12	320	0,3	0,1	1,3	35,8	30,3	30,6
Транспорт и связь	6051	2710	705	38,7	15,8	3,0	41,0	51,2	56,3
Финансовая деятельность	77	59	65	0,5	0,3	0,3	45,6	60,1	57,9
Операции с не- движимым иму- ществом, аренда и предоставление услуг	1920	4788	5390	12,3	27,9	22,7	40,3	36,2	38,7
Государственное управление и обеспечение воен- ной безопасности; обязательное со- циальное обеспе- чение	966	760	1524	6,2	4,4	6,4	59,4	57,7	42,5
Образование	485	747	858	3,1	4,3	3,6	59,6	55,1	47,7
Здравоохранение и предоставление социальных услуг	559	264	68	3,6	1,5	0,3	47,7	46,6	52,1
Предоставление прочих комму- нальных, социаль- ных и персональ- ных услуг	1712	1520	894	10,9	8,8	3,8	44,6	37,2	30,9

**3.2. СТЕПЕНЬ ИЗНОСА ОСНОВНЫХ ФОНДОВ КРУПНЫХ И СРЕДНИХ
КОММЕРЧЕСКИХ ОРГАНИЗАЦИЙ
ПО ВИДАМ ЭКОНОМИЧЕСКОЙ ДЕЯТЕЛЬНОСТИ**
(на конец года; в процентах)

	2010	2011	2012	2013	2014	2015	2016
Все основные фонды по видам экономической деятельности:	35,1	33,5	35,6	37,6	38,5	38,2	35,3
сельское хозяйство, охота и лесное хозяйство	36,1	42,2	41,6	44,2	45,9	40,2	39,1
добыча полезных ископаемых	31,9	37,7	40,8	44,6	к	к	61,4
обрабатывающие производства	36,1	31,1	31,8	35,1	39,1	39,1	42,4
производство и распределение электроэнергии, газа и воды	29,8	28,4	32,7	35,2	37,5	40,8	24,8
строительство	52,4	26,4	33,4	18,0	22,3	29,3	39,1
оптовая и розничная торговля; ремонт автотранспортных средств, мотоциклов, бытовых изделий и предметов личного пользования	41,0	42,2	38,5	39,0	37,0	36,5	38,1
гостиницы и рестораны	29,8	33,0	34,7	35,1	50,5	к	к
транспорт и связь	37,8	36,9	42,2	45,7	49,5	50,5	55,7
финансовая деятельность	24,5	28,3	29,9	32,3	36,8	42,2	44,2
операции с недвижимым имуществом, аренда и предоставление услуг	46,0	42,8	23,6	17,5	6,9	8,8	13,1
предоставление прочих коммунальных, социальных и персональных услуг	64,7	43,7	51,2	51,0	57,1	67,4	33,5

4. ОХРАНА ОКРУЖАЮЩЕЙ СРЕДЫ

Выбросы в атмосферу загрязняющих веществ – поступление в атмосферный воздух загрязняющих (оказывающих неблагоприятное действие на здоровье или деятельность населения, на окружающую природную среду) веществ от стационарных и передвижных источников выбросов. Учитываются все загрязнители, поступающие в атмосферный воздух как после прохождения пылеочистительных установок (в результате неполного улавливания и очистки) на организованных источниках загрязнения, так и без очистки от организованных источников загрязнения. Учет выбросов, загрязняющих атмосферу веществ, ведется как по их агрегатному состоянию (твёрдые, газообразные и жидкие), так и по отдельным веществам (ингредиентам).

Текущие затраты на охрану окружающей среды – все расходы по охране окружающей среды и рациональному использованию природных ресурсов, осуществляемые за счет собственных или заемных средств предприятия, либо средств государственного бюджета.

Сюда относятся следующие затраты: по содержанию и эксплуатации основных фондов природоохранного назначения; на мероприятия по сохранению и восстановлению качества природной среды, нарушенной в результате производственной деятельности; на мероприятия по снижению вредного воздействия производственной деятельности на окружающую среду; по обращению с отходами производства и потребления; на организацию контроля за выбросами (сбросами), отходами производства и потребления в окружающую среду и за качественным состоянием компонентов природной среды; на научно-исследовательские работы и работы по экологическому образованию кадров.

Лесовосстановление – проведение мероприятий по восстановлению лесов на вырубках, гарях, пустырях, прогалинах и иных бывших под лесом площадях. Лесовосстановление включает посадку, посев леса и содействие естественному возобновлению.

4.1. ОСНОВНЫЕ ПОКАЗАТЕЛИ ЭКОЛОГИЧЕСКОЙ ОБСТАНОВКИ И ПРИРОДООХРАННОЙ РАБОТЫ

	2000	2014	2015	2016	2017
Выброшено загрязняющих вредных веществ, отходящих от стационарных источников загрязнения атмосферного воздуха, тыс. т	11	16	15	17	17
Уловлено и обезврежено загрязняющих веществ, отходящих от стационарных источников, тыс. т	169	151	201	267	233
Лесовосстановление в лесном фонде, га	400	150	72	119	126
в том числе:					
заложено лесных культур (посев и посадка леса)	100	42	15	16	13
содействие естественному лесовосстановлению	300	108	57	103	113
Всего текущих затрат на охрану окружающей среды, млн. рублей	31	359	298	223	211

5. НАСЕЛЕНИЕ

В разделе приведены данные о численности, возрастном составе населения, рождаемости, смертности, а также о миграционных процессах.

Первоисточником получения сведений о населении являются переписи населения. Последняя Всероссийская перепись населения проведена в 2010 году по состоянию на 0 часов 14 октября.

Показатели **численности** приведены по **постоянному населению**, к которому относятся лица, постоянно проживающие на данной территории, включая временно отсутствующих на момент переписи.

Распределение населения на городское и сельское производится по месту проживания, при этом городскими поселениями считаются населенные пункты, отнесенные в установленном законодательством порядке к категории **городских**. Все остальные населенные пункты являются **сельскими**.

По **основным возрастным группам** к населению моложе трудоспособного возраста отнесены дети и подростки до 16 лет; трудоспособного возраста – мужчины 16-59 лет, женщины 16-54 лет; старше трудоспособного возраста – мужчины 60 лет и старше, женщины 55 лет и старше.

Среднегодовая численность населения – средняя арифметическая значений численности населения на начало и конец соответствующего года.

Сведения о **рождениях, смертях, браках, разводах** получают на основании ежегодной статистической разработки данных, содержащихся в актовых записях соответственно о рождении, смерти, заключении и расторжении брака, составляемых органами записи актов гражданского состояния. В число родившихся включены только родившиеся живыми.

С 2012 года в связи с переходом на расширенные критерии рождения (приказ Минздравсоцразвития России от 27.12.2011 года №1687н «О медицинских критериях рождения, форме документа о рождении и порядке его выдачи» и приказ Минздрава России от 16.01.2013 года №7н) в органах ЗАГС с апреля 2012 года подлежат регистрации рождения и смерти новорожденных с экстремально низкой массой тела (от 500 до 1000 граммов), а так же новорожденных при сроке беременности менее 22 недель, с массой тела менее 500 грамм и длиной тела менее 25 см. при продолжительности жизни более 168 часов (7 суток).

Минимальный возраст вступления в брак в Российской Федерации, установленный законом, - 18 лет для мужчин и для женщин. В отдельных случаях, по решению местных органов власти, он может быть снижен, но не более чем на 2 года.

Датой заключения брака считается дата его регистрации в органах ЗАГС. Брак считается расторгнутым с момента регистрации его расторжения.

Источником информации о **причинах смерти** являются записи в медицинских свидетельствах о смерти, составляемых врачом относительно заболевания, внешних причин смерти - несчастного случая, убийства, самоубийства и другого внешнего воздействия (повреждения в результате действий, предусмотренных законом, повреждения без уточнения их случайного или преднамеренного характера, повреждения в результате военных действий), послуживших причиной смерти. Такие записи служат основанием для указания причины смерти в записях актов о смерти.

С 1 января 1999 года разработка записей актов на умерших по причинам смерти производилась по Краткой номенклатуре причин смерти 1997 года, основанной на Международной статистической классификации болезней и проблем, связанных со здоровьем (X пересмотр Всемирной организации здравоохранения 1989 года).

С 1 января 2011 года разработка записей актов о смерти по причинам производится применительно к Краткой номенклатуре причин смерти 2010, основанной на Международной статистической классификации болезней и проблем, связанных со здоровьем, X пересмотра (1989 г.).

Общие коэффициенты рождаемости и смертности – отношение соответственно числа родившихся (живыми) и числа умерших в течение календарного года к среднегодовой численности населения. Исчисляются в промилле (на 1000 человек населения).

Коэффициент естественного прироста – разность общих коэффициентов рождаемости и смертности. Исчисляется в промилле (на 1000 человек населения).

Общие коэффициенты брачности и разводимости – отношение числа зарегистрированных в течение календарного года браков и разводов к среднегодовой численности населения. Исчисляются в промилле (на 1000 человек населения).

Общие показатели естественного движения используются, как правило, для оценки текущих изменений в развитии населения в целом.

Для развернутой (полной) характеристики демографической ситуации наряду с ними используются и специальные коэффициенты:

ожидаемая продолжительность жизни при рождении – число лет, которое в среднем предстояло бы прожить человеку из поколения родившихся при условии, что на протяжении всей жизни этого поколения повозрастная смертность останется на уровне того года, для которого исчислен показатель;

коэффициенты смертности по причинам смерти – отношение числа умерших от указанных причин смертности к среднегодовой численности населения по текущей оценке. Рассчитаны в промилле (на 1000 человек населения);

коэффициент младенческой смертности исчисляется как сумма двух составляющих, первая из которых – отношение числа умерших в возрасте до одного года из поколения, родившегося в том году, для которого рассчитывается коэффициент, к общему числу родившихся в том же году; а вторая – отношение числа умерших в возрасте до одного года из поколения, родившегося в предыдущем году, к общему числу родившихся в предыдущем году. Исчисляется в промилле (на 1000 родившихся живыми).

Данные о **миграции** между КЧР и другими регионами России, странами СНГ и дальнего зарубежья получены в результате разработки поступающих от территориальных отделений Управления по вопросам миграции МВД по КЧР первичных документов статистического учета прибытия и убытия, которые составляются при регистрации или снятии с регистрационного учета населения по месту жительства.

С 2011 года в статистический учет долгосрочной миграции населения включаются также лица, зарегистрированные по месту пребывания на срок 9 месяцев и более, и снятые с регистрационного учета по месту пребывания в связи с окончанием срока пребывания.

Понятия “прибывшие” и “выбывшие” характеризуют миграцию с некоторой условностью, так как одно и то же лицо может в течение года менять место постоянного жительства не один раз.

Внешняя миграция – территориальное движение населения через государственные границы (в данном сборнике – границы Карачаево-Черкесской Республики).

Информация о **вынужденных мигрантах** публикуется по данным Управления по вопросам миграции МВД по КЧР о состоящих на учете лицах, получивших временное убежище и официальный статус вынужденного переселенца.

Временное убежище - это возможность иностранного гражданина или лица без гражданства временно пребывать на территории Российской Федерации в соответствии с нормативными правовыми актами Российской Федерации. Временное убежище предоставляется иностранному гражданину или лицу без гражданства, если они имеют основания для признания беженцем, но ограничиваются заявлением в письменной форме с просьбой о предоставлении возможности временно пребывать на территории Российской Федерации или не имеют оснований для признания беженцем, но из гуманных побуждений не могут быть выдворены (депортированы) за пределы территории Российской Федерации.

Вынужденный переселенец – гражданин Российской Федерации, покинувший место жительства вследствие совершенного в отношении его или членов его семьи насилия или преследования в иных формах либо вследствие реальной опасности подвергнуться преследованию по признаку расовой или национальной принадлежности, вероисповедания, языка, а также по признаку принадлежности к определенной социальной группе или политических убеждений, ставших поводами для проведения враждебных кампаний в отношении конкретного лица или группы лиц, массовых нарушений общественного порядка (Федеральный закон РФ от 28.12.1995 года №202-ФЗ «О внесении изменений и дополнений в Закон Российской Федерации «О вынужденных переселенцах»).

5.1. ЧИСЛЕННОСТЬ НАСЕЛЕНИЯ
(оценка, на 1 января соответствующего года)

Годы	Все население, тыс. человек	в том числе		В общей численности населения, %	
		городское	сельское	городское	сельское
2001	440,6	193,2	247,4	43,8	56,2
2011	477,4	206,9	270,5	43,3	56,7
2012	474,7	204,7	270,0	43,1	56,9
2013	471,9	202,4	269,5	42,9	57,1
2014	469,9	200,7	269,2	42,7	57,3
2015	469,0	200,2	268,8	42,7	57,3
2016	467,8	199,8	268,0	42,7	57,3
2017	466,4	199,4	267,0	42,7	57,3
2018	466,3	199,2	267,1	42,7	57,3

5.2. РАСПРЕДЕЛЕНИЕ НАСЕЛЕНИЯ ПО ВОЗРАСТНЫМ ГРУППАМ
(на начало года)

	Тыс. человек		В % к итогу		На 1000 мужчин соответствующего возраста приходится женщин	
	2016	2017	2016	2017	2016	2017
Все население	467,8	466,4	100,0	100,0	1161	1160
в том числе в возрасте, лет:						
0-4	30,6	29,8	6,5	6,4	939	941
5-9	32,8	32,7	7,0	7,0	965	964
10-14	28,2	29,0	6,0	6,2	985	974
15-19	26,3	25,6	5,6	5,5	1011	1016
20-24	30,6	28,7	6,6	6,2	1042	1026
25-29	40,7	39,5	8,7	8,5	1074	1064
30-34	37,8	38,7	8,1	8,3	1153	1158
35-39	33,8	34,0	7,2	7,3	1125	1126
40-44	30,2	30,5	6,5	6,5	1152	1154
45-49	30,4	29,9	6,5	6,4	1169	1167
50-54	33,3	32,3	7,1	6,9	1190	1191
55-59	34,1	34,3	7,3	7,4	1226	1232
60-64	25,4	26,8	5,4	5,7	1349	1337
65-69	16,6	18,1	3,6	3,9	1422	1431
70 и более	37,0	36,5	7,9	7,8	1970	1973
моложе трудоспособного	97,3	96,5	20,8	20,7	960	962
трудоспособном	272,7	269,6	58,3	57,8	994	989
старше трудоспособного	97,8	100,3	20,9	21,5	2246	2216

5.3. ВОЗРАСТНО-ПОЛОВАЯ СТРУКТУРА НАСЕЛЕНИЯ

(на 1 января 2017 года, процентов)

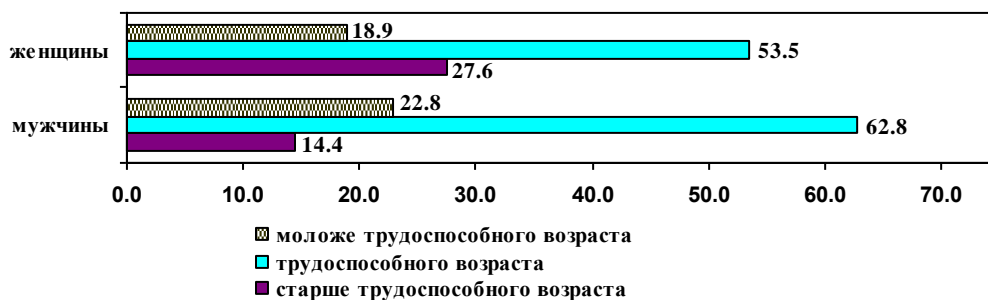

5.4. ЕСТЕСТВЕННОЕ ДВИЖЕНИЕ НАСЕЛЕНИЯ

(человек)

Годы	Родившиеся	Умершие	Естественный прирост, убыль (-)	Умершие в возрасте до одного года
2000	4666	4961	-295	138
2010	6139	4737	1402	64
2011	6284	4696	1588	51
2012	6499	4633	1866	69
2013	6547	4464	2083	60
2014	6318	4553	1765	54
2015	5776	4512	1264	50
2016	5570	4452	1118	50
2017	5120	4287	833	35

5.5. ОБЩИЕ КОЭФФИЦИЕНТЫ ЕСТЕСТВЕННОГО ДВИЖЕНИЯ НАСЕЛЕНИЯ

Годы	На 1000 человек населения			Число детей, умерших в возрасте до одного года, на 1000 родившихся живыми
	родившихся	умерших	естественный прирост, убыль (-)	
2000	10,6	11,3	-0,7	29,7
2010	12,9	10,0	2,9	10,4
2011	13,2	9,9	3,3	8,1
2012	13,7	9,8	3,9	10,6
2013	13,9	9,5	4,4	9,2
2014	13,5	9,7	3,8	8,5
2015	12,3	9,6	2,7	8,5
2016	11,9	9,5	2,4	8,9
2017	11,0	9,2	1,8	6,7

5.6. БРАКИ И РАЗВОДЫ

Годы	Число		На 1000 человек населения	
	браков	разводов	браков	разводов
2000	2397	1156	5,4	2,6
2010	3567	1453	7,5	3,1
2011	3663	1696	7,7	3,6
2012	3353	1647	7,1	3,5
2013	3154	1367	6,7	2,9
2014	2913	1641	6,2	3,5
2015	2763	1605	5,9	3,4
2016	2429	1462	5,2	3,1
2017	2417	1393	5,2	3,0

**5.7. РАСПРЕДЕЛЕНИЕ УМЕРШИХ
ПО ОСНОВНЫМ КЛАССАМ ПРИЧИН СМЕРТИ**

	2000	2010	2011	2012	2013	2014	2015	2016	2017
	Человек								
Умершие от всех причин	4961	4737	4696	4633	4464	4553	4512	4452	4287
в том числе от:									
болезней системы									
кровообращения	2739	2928	2856	2762	2670	2568	2233	2103	1719
новообразований	734	679	694	675	638	676	683	632	624
внешних причин смерти	520	408	416	407	386	395	358	293	268
из них от:									
всех видов транспортных									
несчастных случаев	82	109	134	147	144	154	132	101	80
случайных отравлений									
алкоголем	30	7	17	13	13	14	15	3	1
самоубийств	61	38	32	36	43	48	49	39	44
убийств	87	36	42	37	34	29	18	18	21
болезней органов дыхания	351	143	158	140	151	148	135	132	94
болезней органов пищеварения	145	213	193	205	182	190	209	201	192
некоторых инфекционных									
и паразитарных болезней	97	45	53	49	26	31	40	21	26
прочих	375	321	326	395	411	545	854	1070	1364
	На 1000 человек населения								
Умершие от всех причин	11,3	10,0	9,9	9,8	9,5	9,7	9,6	9,5	9,2
в том числе от:									
болезней системы									
кровообращения	6,2	6,2	6,0	5,8	5,7	5,5	5,5	4,5	3,7
новообразований	1,7	1,4	1,5	1,4	1,4	1,4	1,4	1,4	1,3
внешних причин смерти	1,2	0,9	0,9	0,9	0,8	0,8	0,8	0,6	0,6
из них от:									
всех видов транспортных									
несчастных случаев	0,2	0,2	0,3	0,3	0,3	0,3	0,3	0,2	0,2
случайных отравлений									
алкоголем	0,1	0,0	0,0	0,0	0,0	0,0	0,0	0,0	0,0
самоубийств	0,1	0,1	0,1	0,1	0,1	0,1	0,1	0,1	0,1
убийств	0,2	0,1	0,1	0,1	0,1	0,1	0,1	0,0	0,0
болезней органов дыхания	0,8	0,3	0,3	0,3	0,3	0,3	0,3	0,3	0,2
болезней органов пищеварения	0,3	0,4	0,4	0,4	0,4	0,4	0,4	0,4	0,4
некоторых инфекционных									
и паразитарных болезней	0,2	0,1	0,1	0,1	0,1	0,1	0,1	0,0	0,1
прочих	0,9	0,7	0,7	0,9	0,8	1,2	1,2	2,3	2,9

**5.8. ОЖИДАЕМАЯ ПРОДОЛЖИТЕЛЬНОСТЬ ЖИЗНИ ПРИ РОЖДЕНИИ
(число лет)**

<i>Годы</i>	<i>Всего</i>	<i>Мужчины</i>	<i>Женщины</i>
2000	68,40	63,24	73,56
2010	72,44	67,29	77,34
2011	72,85	67,64	77,80
2012	73,38	68,37	77,98
2013	73,94	69,21	78,33
2014	73,91	69,04	78,47
2015	74,44	69,94	78,66
2016	74,72	70,13	78,90
2017 ¹⁾	75,94	71,42	80,04

¹⁾ Предварительные данные, окончательные будут получены в августе 2018 года.

5.9. МИГРАЦИЯ НАСЕЛЕНИЯ

(человек)

	Число прибывших			Число выбывших			Миграционный прирост, убыль (-)		
	2000	2016	2017	2000	2016	2017	2000	2016	2017
Миграция, всего	7330	10657	10045	9235	13140	11005	-1905	-2483	-960
из нее:									
в пределах России	6927	10384	9651	8940	12938	10828	-2013	-2554	-1177
в том числе:									
внутрирегиональная	4232	5123	4083	4232	5123	4083	-	-	-
межрегиональная	2695	5261	5568	4708	7815	6745	-2013	-2554	-1177
международная	403	273	394	295	202	177	108	71	217
в том числе:									
со странами СНГ	286	217	332	176	165	167	110	52	165
Азербайджан	11	26	48	7	29	36	4	-3	12
Армения	36	31	26	2	54	29	34	-23	-3
Беларусь	12	6	3	28	1	2	-16	5	1
Казахстан	64	5	11	25	5	5	39	-	6
Киргизия	30	7	8	12	2	10	18	5	-2
Республика Молдова	4	6	11	1	3	-	3	3	11
Таджикистан	15	32	47	2	17	9	13	15	38
Туркмения	4	-	-	1	2	-	3	-2	-
Узбекистан	13	45	105	2	28	16	11	17	89
Украина	97	59	73	96	24	60	1	35	13
со странами дальнего зарубежья	117	56	62	119	37	10	-2	19	52
Абхазия	-	37	34	-	8	6	-	29	28
Австралия	-	-	-	2	-	-	-2	-	-
Алжир	-	-	2	-	-	-	-	-	2
Афганистан	-	-	1	-	-	-	-	-	1
Бельгия	2	-	-	1	-	-	1	-	-
Великобритания	-	4	-	-	-	-	-	4	-
Германия	6	-	-	55	5	-	-49	-5	-
Греция	1	1	2	2	-	-	-1	1	2
Грузия	103	2	14	21	4	2	82	-2	12
Египет	-	-	-	-	1	-	-	-1	-
Израиль	2	-	-	16	-	-	-14	-	-
Канада	-	-	-	-	1	-	-	-1	-
Кипр	-	-	-	1	-	-	-1	-	-
Китай	-	-	2	-	-	-	-	-	2
Латвия	1	1	-	1	1	-	-	-	-
Литва	-	-	-	2	-	-	-2	-	-
Перу	-	1	-	-	-	-	-	1	-
Сирийская Арабская Республика	-	6	1	-	12	1	-	-6	-
США	1	-	1	18	3	-	-17	-3	1
Тунис	-	-	-	-	1	-	-	-1	-
Турция	1	3	5	-	1	1	1	2	4
Южная Осетия	-	1	-	-	-	-	-	1	-

5.10. ВНЕШНЯЯ МИГРАЦИЯ НАСЕЛЕНИЯ

(человек)

	2000	2010	2012	2013	2014	2015	2016	2017
Число прибывших	3098	2359	4412	5577	6300	5918	5534	5962
Число выбывших	5003	4791	9106	9670	8842	8445	8017	6922
Миграционный прирост, убыль (-)	-1905	-2432	-4694	-4093	-2542	-2527	-2483	-960

5.11. ЧИСЛЕННОСТЬ ВЫНУЖДЕННЫХ ПЕРЕСЕЛЕНЦЕВ¹⁾

(человек)

	2000	2010	2011	2012	2013
Всего	4524	17	15	7	7
из них ранее постоянно проживали на территории:					
Азербайджана	378	-	-	-	-
Армении	253	-	-	-	-
Беларуси	3	-	-	-	-
Грузии	158	-	-	-	-
Казахстана	292	4	4	-	-
Киргизии	128	4	4	4	4
Латвии	15	-	-	-	-
Литвы	9	-	-	-	-
Республики Молдова	14	-	-	-	-
России	2429	2	1	-	-
в том числе:					
Чеченской Республики	1536	2	1	-	-
Таджикистана	384	-	-	-	-
Туркмении	82	1	1	3	-
Узбекистана	347	6	5	-	3
Украины	20	-	-	-	-
Эстонии	12	-	-	-	-

5.12. ЧИСЛЕННОСТЬ ЛИЦ, ПОЛУЧИВШИХ ВРЕМЕННОЕ УБЕЖИЩЕ

	2014		2015		2016		2017	
	человек	в % к итогу	человек	в % к итогу	человек	в % к итогу	человек	в % к итогу
Всего	695	100	448	100	165	100	102	100
из них ранее постоянно проживали на территории:								
Сирии	2	0,3	13	2,9	11	6,7	14	13,7
Украины	693	99,7	435	97,1	154	93,3	88	86,3

¹⁾ Численность вынужденных переселенцев указана с начала регистрации (с 1.07.1992 года) на конец соответствующего года без снятых с учета. За 2014-2017 годы в республике не было зарегистрировано лиц со статусом вынужденных переселенцев.

6. ТРУД

Раздел представляет данные о численности и составе рабочей силы, занятых и безработных, а также о профессиональных заболеваниях и травматизме на производстве.

Рабочая сила – лица в возрасте 15-72 лет, которые в рассматриваемый период считаются занятыми или безработными. Численность рабочей силы включает данные о занятых и безработных, полученные по итогам выборочного обследования рабочей силы (обследования населения по проблемам занятости).

Уровень участия в рабочей силе – отношение численности рабочей силы определенной возрастной группы к общей численности населения соответствующей возрастной группы, рассчитанное в процентах.

К **занятым** относятся лица, в возрасте 15-72 лет, которые в течение обследуемой недели осуществляли любую деятельность, связанную с производством товаров или оказанием услуг за плату или прибыль. В численность занятых включаются также лица, временно отсутствующие на рабочем месте в течение короткого промежутка времени и сохранившие связь с рабочим местом во время отсутствия.

Уровень занятости – отношение численности занятого населения определенной возрастной группы к общей численности населения соответствующей возрастной группы, рассчитанное в процентах.

Данные о **среднегодовой численности занятых** формируются по основной работе гражданского населения один раз в год при составлении баланса трудовых ресурсов на основе сведений организаций, материалов выборочного обследования по проблемам занятости (обследования рабочей силы), данных органов исполнительной власти. В среднегодовую численность занятых включаются работающие иностранные граждане, как постоянно проживающие, так и временно находящиеся на территории Российской Федерации

К **безработным**, применительно к стандартам Международной организации труда (МОТ), относятся лица в возрасте 15-72 лет, которые в рассматриваемый период одновременно удовлетворяли следующим критериям:

не имели работы (доходного занятия);

занимались поиском работы, в течение четырех недель, предшествующих обследуемой неделе, используя при этом любые способы;

были готовы приступить к работе в течение обследуемой недели.

Обучающиеся, студенты, пенсионеры и инвалиды учитываются в качестве безработных, если они не имели работы, занимались поиском работы и были готовы приступить к ней.

К **безработным, зарегистрированным в государственных учреждениях службы занятости населения**, относятся **трудоспособные граждане**, не имеющие работы и заработка (трудового дохода), проживающие на территории Российской Федерации, зарегистрированные в государственных учреждениях службы занятости населения по месту жительства в целях поиска подходящей работы, ищущие работу и готовые приступить к ней.

Уровень безработицы – отношение численности безработных определенной возрастной группы к численности рабочей силы соответствующей возрастной группы (в процентах).

Продолжительность безработицы (продолжительность поиска работы) – это промежуток времени, в течение которого лицо, будучи незанятым, ищет работу, используя при этом любые способы.

К **числу пострадавших при несчастных случаях на производстве с утратой трудоспособности на один рабочий день и более и со смертельным исходом** относятся лица, пострадавшие при исполнении ими трудовых обязанностей или работ на территории организации и в других случаях, предусмотренных законодательством Российской Федерации, и подлежащие учету на основании нормативных документов.

6.1. ЧИСЛЕННОСТЬ РАБОЧЕЙ СИЛЫ¹⁾

(тысяч человек)

	2000	2005	2010	2012	2013	2014	2015	2016	2017
Численность рабочей силы, всего	189,2	213,0	233,3	237,6	225,3	227,2	217,4	215,1	209,7
в том числе:									
занятые	148,6	183,6	209,4	216,5	203,1	197,6	184,6	184,2	181,4
безработные	40,6	29,3	23,9	21,1	22,2	29,6	32,8	30,9	28,3
Мужчины	97,6	107,5	114,9	115,7	112,3	117,4	113,1	111,8	109,6
в том числе:									
занятые	73,0	92,2	102,8	106,6	100,6	101,8	95,4	92,7	94,1
безработные	24,5	15,3	12,1	9,1	11,7	15,6	17,7	19,1	15,5
Женщины	91,6	105,5	118,4	121,9	113,0	109,8	104,3	103,3	100,1
в том числе:									
занятые	75,5	91,4	106,6	109,9	102,5	95,8	89,2	91,5	87,3
безработные	16,1	14,0	11,8	12,0	10,5	14,0	15,1	11,8	12,8

6.2. УРОВЕНЬ УЧАСТИЯ В РАБОЧЕЙ СИЛЕ, ЗАНЯТОСТИ И БЕЗРАБОТИЦЫ НАСЕЛЕНИЯ В ВОЗРАСТЕ 15-72 года¹⁾

(процентов)

	2000	2005	2010	2012	2013	2014	2015	2016	2017
Уровень участия в рабочей силе	59,2	63,0	65,5	67,4	63,9	65,2	63,1	62,6	61,1
мужчины	64,9	68,5	70,1	71,2	69,1	73,1	71,0	70,4	69,0
женщины	54,0	58,2	61,5	64,1	59,4	58,5	56,2	55,9	54,2
Уровень занятости	46,5	54,3	58,8	61,4	57,6	56,7	53,5	53,6	52,8
мужчины	48,6	58,7	62,7	65,6	61,9	63,4	59,9	58,4	59,2
женщины	44,6	50,4	55,4	57,8	53,9	51,0	48,1	49,5	47,3
Уровень безработицы	21,5	13,8	10,3	8,9	9,8	13,0	15,1	14,4	13,5
мужчины	25,2	14,2	10,5	7,9	10,4	13,3	15,7	17,1	14,2
женщины	17,5	13,3	10,0	9,9	9,3	12,8	14,5	11,4	12,8
Уровень зарегистрированной безработицы ²⁾ , на конец года	0,9	2,9	2,4	2,1	1,8	1,8	1,8	1,8	1,7
мужчины	0,5	1,7	2,0	1,7	1,4	1,4	1,5	1,5	1,4
женщины	1,5	4,0	2,8	2,6	2,2	2,3	2,2	2,2	2,0

¹⁾ Здесь и в таблицах 6.5, 6.6, 6.7. данные приведены по результатам выборочного обследования рабочей силы в среднем за год (обследований населения по проблемам занятости).

²⁾ По данным Управления государственной службы занятости населения КЧР.

6.3. СРЕДНЕГОДОВАЯ ЧИСЛЕННОСТЬ ЗАНЯТЫХ В ЭКОНОМИКЕ ПО ВИДАМ ЭКОНОМИЧЕСКОЙ ДЕЯТЕЛЬНОСТИ¹⁾

(тысяч человек)

	2005	2010	2012	2013	2014	2015 ²⁾	2017 ²⁾
Всего в экономике	162,7	170,6	173,1	171,7	169,1	173,3	171,7
сельское хозяйство, охота и лесное хозяйство, рыболовство и рыбоводство	37,5	40,0	40,7	40,7	38,7	21,1	23,6
добыча полезных ископаемых	1,8	1,1	1,1	1,0	1,1	1,2	1,3
обрабатывающие производства	26,0	25,8	26,7	27,2	28,5	25,0	23,9
производство и распределение электроэнергии, газа и воды	4,8	5,3	5,1	5,1	5,2	5,2	5,4
строительство	6,6	7,7	8,4	8,7	8,2	16,2	14,8
оптовая и розничная торговля, ремонт автотранспортных средств, мотоциклов, бытовых изделий и предметов личного пользования	20,9	22,6	23,9	22,4	22,3	28,1	25,5
гостиницы и рестораны	1,3	2,8	2,9	3,2	3,3	3,8	4,0
транспорт и связь	9,5	8,6	8,8	8,8	8,6	11,8	10,8
финансовая деятельность	1,8	1,6	1,8	1,8	1,8	1,9	1,8
операции с недвижимым имуществом, аренда и предоставление услуг	5,6	5,8	6,0	5,8	5,6	10,0	9,6
государственное управление и обеспечение военной безопасности, обязательное социальное страхование	11,2	12,9	12,6	12,5	12,5	12,4	12,4
образование	19,1	19,7	18,6	17,8	17,2	17,4	18,6
здравоохранение и предоставление социальных услуг	11,0	12,0	12,2	12,1	11,7	12,0	12,3
предоставление прочих коммунальных, социальных и персональных услуг	5,6	4,7	4,4	4,6	4,5	7,2	7,3

6.4. ЧИСЛЕННОСТЬ БЕЗРАБОТНЫХ

	2000	2005	2010	2012	2013	2014	2015	2016	2017
По данным выборочных обследований рабочей силы³⁾									
Численность безработных, тыс. человек	40,6	29,3	23,9	21,1	22,2	29,6	32,8	30,9	28,3
из них:									
женщины									
тыс. человек	16,1	14,0	11,8	12,0	11,7	14,0	15,1	11,8	12,8
%	39,7	47,8	49,4	56,9	52,7	47,3	46,0	38,2	45,2
лица, проживающие в сельской местности									
тыс. человек	29,3	21,0	17,4	16,3	13,2	18,1	21,0	19,5	18,5

¹⁾ Данные о среднегодовой численности занятых в экономике (по основному виду экономической деятельности) формируются один раз в год при составлении баланса трудовых ресурсов на основе сведений организаций, материалов выборочного обследования населения по проблемам занятости.

²⁾ За 2015-2016 гг. данные о среднегодовой численности занятых рассчитаны в соответствии с актуализированной методологией расчета баланса трудовых ресурсов. Изменение среднегодовой численности занятых в экономике обусловлено изменением оценки численности наемных работников, не охваченных статистическим наблюдением организаций и индивидуальных предпринимателей.

³⁾ В среднем за год.

	2000	2005	2010	2012	2013	2014	2015	2016	2017
%	72,2	71,7	72,8	77,3	59,5	61,0	64,0	62,9	65,4
По данным Управления государственной службы занятости КЧР									
Численность безработных, зарегистрированных в государственных учреждениях службы занятости, человек	1778	5933	5514	5090	4120	4086	3931	3917	3583
из их числа:									
женщины									
человек	1279	4143	3260	3153	2523	2485	2278	2254	2044
%	71,9	69,8	59,1	61,9	61,2	60,8	57,9	57,5	57,0
лица, проживающие в сельской местности									
человек	904	4252	3472	3326	2674	2509	2459	2450	2182
%	50,8	71,7	63,0	65,3	64,9	61,4	62,6	62,5	60,9
Отношение численности безработных, зарегистрированных в государственных учреждениях службы занятости, к общей численности безработных, %	4,4	20,2	23,0	24,1	18,6	13,8	12,0	12,7	12,6

6.5. СТРУКТУРА БЕЗРАБОТНЫХ ПО СПОСОБАМ ПОИСКА РАБОТЫ¹⁾ (в процентах к итогу)

	2005	2010	2012	2013	2014	2015	2016	2017
Безработные, всего	100	100	100	100	100	100	100	100
из них использовали способы поиска работы:								
обращение в государственную службу занятости	13,2	25,6	14,3	20,8	17,6	12,4	12,2	13,7
обращение в коммерческую службу занятости	0,9	1,1	2,3	3,3	3,2	3,0	0,4	2,3
обращение в СМИ, Интернет	8,1	4,5	4,5	14,6	19,3	24,6	38,3	39,0
обращение к друзьям, родственникам, знакомым	62,4	74,1	80,3	86,2	87,7	88,1	89,2	88,6
непосредственное обращение к	40,3	27,7	30,4	21,2	22,9	26,7	13,8	26,5

¹⁾ Сумма значений по столбцам больше итога, т.к. безработные указывали все использованные способы поиска работы.

	2005	2010	2012	2013	2014	2015	2016	2017
администрации, работодателю другие способы	29,4	9,5	4,1	4,0	4,1	4,9	8,2	10,1

**6.6. СТРУКТУРА БЕЗРАБОТНЫХ
ПО ПРОДОЛЖИТЕЛЬНОСТИ ПОИСКА РАБОТЫ**
(в процентах к итогу)

	2005	2010	2012	2013	2014	2015	2016	2017
Безработные, всего	100	100	100	100	100	100	100	100
в том числе ищут работу, месяцев:								
менее 1	1,5	3,2	3,4	3,3	4,2	5,5	8,3	5,2
от 1 до 3	5,0	3,9	8,2	5,9	9,6	10,4	11,5	9,7
от 3 до 6	4,5	7,3	11,8	6,7	7,8	9,2	8,5	9,1
от 6 до 9	2,1	3,8	10,8	4,6	5,8	8,3	8,5	7,8
от 9 до 12	11,0	6,7	11,1	12,3	9,5	9,5	6,7	6,4
12 и более	75,8	75,0	54,6	67,2	63,2	57,1	56,5	61,8
Среднее время поиска работы, месяцев	13,0	12,7	10,9	12,2	11,5	10,8	10,5	11,2

**6.7. РАСПРЕДЕЛЕНИЕ ЧИСЛЕННОСТИ БЕЗРАБОТНЫХ
ПО НАЛИЧИЮ ОПЫТА РАБОТЫ И ПРИЧИНАМ НЕЗАНЯТОСТИ**
(в процентах к итогу)

	2005	2010	2012	2013	2014	2015	2016	2017
Безработные, всего	100	100	100	100	100	100	100	100
в том числе:								
имеют опыт трудовой деятельности	73,5	68,2	56,2	64,5	75,5	67,6	67,7	69,6
из них оставили прежнее место работы (деятельности) в связи с: высвобождением, сокращением штатов, ликвидацией предпри- ятия, собственного дела	41,5	36,1	22,8	23,3	15,7	17,7	13,9	11,0
увольнением по собственному желанию	7,3	9,6	12,4	22,1	26,7	22,4	21,5	18,9
окончанием срока действия сроч- ного трудового договора	3,0	1,5	3,8	2,9	...	2,2	2,1	3,1
увольнением из Вооруженных Сил	...	0,3	0,3	...	0,3
другими причинами	21,8	20,8	17,2	16,1	33,1	25,0	30,1	36,3
не имеют опыта работы	26,5	31,8	43,8	35,5	24,5	32,4	32,3	30,4

**6.8. ТРУДОУСТРОЙСТВО ГРАЖДАН ОРГАНАМИ
ГОСУДАРСТВЕННОЙ СЛУЖБЫ ЗАНЯТОСТИ¹⁾**
(человек)

	<i>Обратились за содействием в поиске подходящей работы</i>				<i>Снято с регистрационного учета в связи с трудоустройством</i>			
	2010	2015	2016	2017	2010	2015	2016	2017
Всего	19630	10806	10640	10748	8597	5008	4285	5317
из них:								
стремящиеся возобно- вить трудовую деятель- ность после длительного (более года) перерыва незанятые трудовой дея- тельностью	7649	2753	3423	3527	3084	1145	1058	1491
ранее не работавшие, ищущие работу впервые	17964	9545	9663	9593	6933	3856	3378	3479
	6922	3522	1973	2035	3676	2042	753	1062

6.9. ТРАВМАТИЗМ НА ПРОИЗВОДСТВЕ
(по кругу обследуемых предприятий)

	2010	2012	2013	2014	2015	2016	2017 ²⁾
Численность постра- давших при несчаст- ных случаях на произ- водстве с утратой тру- доспособности на один рабочий день и более и со смертельным исходом:							
всего человек	78	83	67	53	51	38	48
на 1000 работающих	1,9	2,0	1,6	1,3	1,3	1,0	1,3
из них со смертельным исходом:							
всего человек	4	6	6	5	5	-	1
на 1000 работающих	0,095	0,141	0,144	0,126	0,129	-	0,028
Число человеко-дней нетрудоспособности у пострадавших с утра- той трудоспособности на 1 рабочий день и более и со смертель- ным исходом	3858	6058	3354	2905	2783	3038	3866
Израсходовано на мероприятия по охране труда, тыс. рублей	81320,8	104124,5	95252,7	95710,1	101026,2	124456,4	138246,2

¹⁾ По данным Управления государственной службы занятости населения КЧР.

²⁾ Предварительные данные.

**6.10. ЧИСЛЕННОСТЬ РАБОТНИКОВ ОРГАНОВ ГОСУДАРСТВЕННОЙ
ВЛАСТИ И МЕСТНОГО САМОУПРАВЛЕНИЯ КЧР ПО ВЕТВЯМ ВЛАСТИ
И УРОВНЯМ УПРАВЛЕНИЯ**

(на конец 2017 года)

	<i>Всего, человек</i>	<i>В % к итогу</i>
В органах государственной власти и местного самоуправления	9344	100
в том числе в органах:		
в территориальных органах федеральных государственных органов,		
всего	5768	61,7
в том числе в органах:		
законодательной власти	14	0,1
исполнительной власти	4921	52,7
судебной власти и прокуратуры	833	8,9
в государственных органах	1323	14,2
в том числе в органах:		
законодательной власти	118	1,3
исполнительной власти	950	10,2
судебной власти	160	1,7
других государственных органах	95	1,0
местного самоуправления	2253	24,1
в том числе:		
представительных	56	0,6
исполнительно-распорядительных	2166	23,2
контрольно-счетных органов	31	0,3

7. УРОВЕНЬ ЖИЗНИ НАСЕЛЕНИЯ

Денежные доходы населения (номинальные) включают доходы лиц, занятых предпринимательской деятельностью, выплаченную заработную плату (начисленную заработную плату, скорректированную на изменение просроченной задолженности) наемных работников, социальные выплаты (пенсии, пособия, стипендии, страховые возмещения и прочие выплаты), доходы от собственности в виде процентов по вкладам, ценным бумагам, дивидендов и другие доходы. Денежные доходы за вычетом обязательных платежей и взносов представляют собой **располагаемые денежные доходы населения**.

Денежные расходы и сбережения населения включают в себя расходы на покупку товаров и оплату услуг, обязательные платежи и разнообразные взносы (налоги и сборы, платежи по страхованию, взносы в общественные и кооперативные организации, проценты за кредиты и др.), расходы на приобретение недвижимости, прирост финансовых активов. **Прирост финансовых активов** состоит из прироста (уменьшения) вкладов на счетах граждан, денег на руках у населения, расходов на приобретение ценных бумаг, иностранной валюты, покупки населением скота и птицы, изменения средств на счетах индивидуальных предпринимателей, задолженности по кредитам.

Среднемесячная номинальная начисленная заработная плата исчисляется делением фонда начисленной заработной платы работников на среднесписочную численность работников и на количество месяцев в периоде. Пособия, получаемые работниками из государственных социальных внебюджетных фондов, не включаются в фонд заработной платы и среднемесячную заработную плату.

Реальные размеры денежных доходов населения, начисленной заработной платы - относительные показатели, исчисленные путем деления индексов номинальных размеров на индекс потребительских цен за соответствующий временной период.

Распределение населения по величине среднедушевых денежных доходов характеризует дифференциацию населения по уровню материального достатка и представляет собой показатели численности (или долей) постоянного населения, сгруппированные в заданных интервалах среднедушевых денежных доходов.

Распределение общего объема денежных доходов по различным группам населения выражается через долю общего объема денежных доходов, которая приходится на каждую из 20-ти (10-ти) процентных групп населения, ранжированного по мере возрастания среднедушевых денежных доходов.

Коэффициент фондов (коэффициент дифференциации доходов) – характеризует степень социального расслоения и определяется как соотношение между средними уровнями денежных доходов 10% населения с самыми высокими доходами и 10% населения с самыми низкими доходами.

Коэффициент Джини (индекс концентрации доходов) характеризует степень отклонения линии фактического распределения общего объема денежных доходов населения от линии их равномерного распределения. Величина коэффициента может варьироваться от 0 до 1, при этом, чем выше значения показателя, тем более неравномерно распределены доходы в обществе.

Величина прожиточного минимума в соответствии с Федеральным законом от 24 октября 1997 года № 134-ФЗ «О прожиточном минимуме в Российской Федерации» представляет собой стоимостную оценку потребительской корзины, а также обязательные платежи и сборы. Потребительская корзина включает минимальные наборы продуктов питания, непродовольственных товаров и услуг, необходимых для сохранения

здоровья человека и обеспечения его жизнедеятельности, и устанавливается Федеральным законом – в целом по РФ, законодательными (представительными) органами субъектов Российской Федерации – в субъектах Российской Федерации.

До 2013 года стоимостная оценка потребительской корзины по КЧР осуществлялась на основании Закона КЧР от 12.07.2006 года № 47-РЗ «О потребительской корзине по Карачаево-Черкесской Республике», с 2013 года – на основании Закона КЧР от 10 июля 2013 года № 39-РЗ «О потребительской корзине по КЧР».

Величина прожиточного минимума определяется ежеквартально и устанавливается Правительством Российской Федерации – в целом по Российской Федерации, органами исполнительной власти субъектов Российской Федерации – в субъектах Российской Федерации.

Численность населения с денежными доходами ниже величины прожиточного минимума определяется на основе данных о распределении населения по величине среднедушевых денежных доходов и является результатом их соизмерения с величиной прожиточного минимума.

Выборочное обследование бюджетов домашних хозяйств является методом государственного статистического наблюдения за уровнем жизни населения.

Область изучения и распространения данных бюджетного обследования определяется следующими целями:

- получение данных о распределении населения по уровню материального благосостояния;
- получение весовых показателей для расчета индекса потребительских цен,
- обеспечение данных для составления счетов сектора домашних хозяйств в системе национальных счетов.

Обследование организовано во всех субъектах Российской Федерации по выборочному методу на принципах добровольного участия домохозяйств и охватывает, в целом по стране, более 47 тысяч семей. Объем ежеквартальной выборочной совокупности, в целом по Карачаево-Черкесской Республике, составляет 405 домашних хозяйств.

Программа обследования основывается на ведении в домохозяйстве записей о текущих расходах и опросе (интервьюировании) членов домохозяйства по окончании учетного периода обследования.

Для формирования выборочной совокупности домашних хозяйств, начиная с 1997 года, применяется двухступенчатая случайная выборка, построенная по территориальному принципу. Конечной единицей отбора является домашнее хозяйство (за исключением коллективных и институциональных), представляющее собой совокупность лиц, проживающих в одном жилом помещении или в его части, как связанных, так и не связанных отношениями родства, совместно обеспечивающих себя пищей и всем необходимым для жизни, т.е. полностью или частично объединяющих и расходующих свои средства. Домашнее хозяйство может состоять из одного человека, проживающего самостоятельно.

Единицами обследования выступают домашние хозяйства и их отдельные члены. Выборка обеспечивает получение репрезентативных данных обследования на федеральном и региональном уровнях.

Потребительские расходы домашних хозяйств являются частью денежных расходов, направленных на приобретение ими потребительских товаров и услуг. Учет потребительских расходов производится по полной стоимости товаров и услуг, независимо от того, полностью или частично они были оплачены на момент приобретения и для каких целей они предназначались (для личного потребления или передачи на сторону). Потребительские расходы состоят из расходов на покупку продуктов питания (включая расходы на питание вне дома), алкогольных напитков, непродовольственных товаров и расходов на оплату услуг. В их составе не учитываются расходы на покупку произведений искусства, антиквариата и ювелирных изделий, приобретенных в качест-

ве капиталовложений, оплату материалов и работ по строительству и капитальному ремонту жилых или подсобных помещений, являющихся инвестициями в основной капитал.

Жилищный фонд – совокупность всех жилых помещений, находящихся на территории Российской Федерации.

Жилым помещением признается изолированное помещение, которое является недвижимым имуществом и пригодно для постоянного проживания граждан (отвечает установленным санитарным и техническим правилам и нормам, иным требованиям законодательства).

В составе жилищного фонда не учитываются дачи, летние садовые домики, спортивные и туристские базы, мотели, кемпинги, санатории, дома отдыха, пансионаты, дома для приезжих, гостиницы, казармы, кельи, железнодорожные вагончики и другие строения.

Общая площадь жилого помещения состоит из суммы площади всех частей такого помещения, включая площадь помещений вспомогательного использования, предназначенных для удовлетворения гражданами бытовых и иных нужд, связанных с их проживанием в жилом помещении, за исключением балконов, лоджий, веранд и террас.

Обеспеченность населения жильем - количество общей площади, приходящейся на одного жителя. Этот показатель рассчитывается делением размера всего жилищного фонда на конец года на численность постоянного населения на эту же дату.

ИНДИКАТОРЫ УРОВНЯ ЖИЗНИ НАСЕЛЕНИЯ

7.1. ОСНОВНЫЕ СОЦИАЛЬНО-ЭКОНОМИЧЕСКИЕ ИНДИКАТОРЫ УРОВНЯ ЖИЗНИ НАСЕЛЕНИЯ

	2000	2010	2012	2013	2014	2015	2016	2017
Среднедушевые денежные доходы населения (в месяц), рублей	1039,5	10878,0	13388,2	14664,0	16108,9	17267,9	16894,7 ¹⁾	17436,3 ²⁾
Реальные располагаемые денежные доходы, в % к предыдущему году	123,0	109,9	107,2	100,2	102,4	92,8	90,2 ¹⁾	98,3 ²⁾
Среднемесячная номинальная начисленная заработная плата работников организаций, рублей	1130,9	11345,6	15510,8	17857,8	19745,9	20511,4	21545,9	22938,7 ²⁾
Реальная начисленная заработная плата, в % к предыдущему году	117,2	99,7	119,8	107,4	103,1	89,0	97,8	102,8 ²⁾
Средний размер назначенных месячных пенсий ³⁾ (на конец года), рублей	735,1 ⁴⁾	6642,7	7963,9	8692,6	9397,8	10329,3	10587,8 ⁵⁾	11310,4
Величина прожиточного минимума ⁶⁾ (в среднем на душу населения), рублей в месяц	... ⁷⁾	4632	5323	6552	7120	8667	8806	9022

¹⁾ Данные уточнены по сравнению с ранее опубликованными на основе корректировки годового оборота общественного питания, суммы земельного налога и др.

²⁾ Предварительные данные.

³⁾ По данным отделения Пенсионного Фонда РФ по КЧР (2000 год - по данным органов социальной защиты населения КЧР). Данные приведены по состоянию на 1 января года, следующего за отчетным.

⁴⁾ С учетом компенсационных выплат.

⁵⁾ Без учета единовременной денежной выплаты (ЕВ-2017) в размере 5 тысяч рублей, предусмотренной Федеральным законом от 22 ноября 2016 г. № 385-ФЗ.

⁶⁾ Оценка на основе данных, установленных Правительством КЧР за I-IV кварталы соответствующего года. До 2013 года - основанием для расчета прожиточного минимума являлась потребительская корзина, установленная Законом КЧР «О потребительской корзине по КЧР» от 12 июля 2006 года № 47-РЗ (в ред. от 14 декабря 2007 года). С 2013 года - сведения о величине прожиточного минимума приведены, с учетом вновь принятого Закона КЧР «О потребительской корзине по Карачаево-Черкесской Республике» от 10.07.2013 года № 39-РЗ.

⁷⁾ Величина прожиточного минимума за I-IV кварталы 2000 года Правительством КЧР не устанавливалась в связи с отсутствием законодательно установленной потребительской корзины, соответственно оценка за 2000 год отсутствует.

	2000	2010	2012	2013	2014	2015	2016	2017
Соотношение с величиной прожиточного минимума ¹⁾ , %:								
среднедушевых денежных доходов ... ²⁾		в 2,3р.	в 2,5р.	в 2,2р.	в 2,3р.	199,2	191,9	193,3
среднемесячной начисленной заработной платы ... ²⁾		в 2,3р.	в 2,8р.	в 2,6р.	в 2,6р.	в 2,2р.	в 2,3р.	в 2,4р.
среднего размера назначенных месячных пенсий ³⁾ ... ²⁾		172,0	187,5	161,1	160,8	149,3	148,3	160,1
Численность населения с денежными доходами ниже величины прожиточного минимума ⁴⁾ :								
тыс. человек	274,9 ⁵⁾	84,3	75,6	91,8	91,2	110,0	115,5 ⁶⁾	114,6 ⁷⁾
в % от общей численности населения	62,51 ⁵⁾	17,7	16,0	19,5	19,4	23,5	24,8 ⁶⁾	24,6 ⁷⁾

7.2. СОСТАВ ДЕНЕЖНЫХ ДОХОДОВ НАСЕЛЕНИЯ

	2000	2010	2012	2013	2014	2015	2016
	Миллионов рублей						
Денежные доходы, всего	5492,5	62082,9	76033,3	82852,9	90747,5	97065,7	94701,5
в том числе:							
доходы от предпринимательской деятельности	1275,4	8249,9	11404,2	10872,7	11344,6	11193,3	11613,0
оплата труда	1549,9	15342,5	20536,2	23434,1	25206,7	24606,8	25287,8
социальные выплаты	1236,5	14168,7	17582,4	20069,2	20704,7	22630,8	25416,7
из них:							
пенсии	895,6	9710,4	11572,2	13837,9	14406,8	15610,3	17503,5
пособия и социальная помощь	221,0	4086,4	5576,1	5584,9	5579,0	6172,1	6734,4
доход от собственности	88,8	1757,4	839,7	1019,3	977,9	1502,2	2209,9

¹⁾ Соответствующей социально-демографической группы населения.

²⁾ Величина прожиточного минимума за I-IV кварталы 2000 года Правительством КЧР не устанавливалась в связи с отсутствием законодательно установленной потребительской корзины, соответственно оценка за 2000 год отсутствует.

³⁾ В расчетах использованы данные о среднем размере назначенных месячных пенсий по состоянию на 1 января года, следующего за отчетным, и величина прожиточного минимума пенсионера за IV квартал соответствующего года.

⁴⁾ Оценка на основе материалов выборочного обследования бюджетов домашних хозяйств и макроэкономического показателя денежных доходов населения.

⁵⁾ В расчетах использована ретроспективная оценка величины прожиточного минимума, полученная на основе установленной в КЧР потребительской корзины (в соответствии с ФЗ «О прожиточном минимуме в РФ») по состоянию на конец 2002 года.

⁶⁾ Данные уточнены в связи с уточнением ряда показателей по расчету денежных доходов и расходов и итогами выборочного наблюдения доходов и участия в социальных программах.

⁷⁾ Уточненные предварительные данные.

	2000	2010	2012	2013	2014	2015	2016
другие доходы	1341,9	22564,4	25670,8	27457,6	32513,6	37132,6	30174,1
	В процентах к итогу						
Денежные доходы, всего	100	100	100	100	100	100	100
в том числе:							
доходы от предпринимательской деятельности	23,2	13,3	15,0	13,1	12,5	11,5	12,3
оплата труда	28,2	24,7	27,0	28,3	27,8	25,4	26,7
социальные выплаты	22,5	22,8	23,1	24,2	22,8	23,3	26,8
из них:							
пенсии	16,3	15,6	15,2	16,7	15,9	16,1	18,5
пособия и социальная помощь	4,0	6,6	7,3	6,7	6,1	6,4	7,1
доходы от собственности	1,6	2,8	1,1	1,2	1,1	1,5	2,3
другие доходы	24,5	36,4	33,8	33,2	35,8	38,3	31,9

7.3. СОСТАВ ДЕНЕЖНЫХ РАСХОДОВ НАСЕЛЕНИЯ

	2000	2010	2012	2013	2014	2015	2016
	Миллионов рублей						
Денежные расходы и сбережения, всего	5492,5	62082,9	76033,3	82852,9	90747,5	97065,7	94701,5
в том числе:							
на покупку товаров и оплату услуг	4127,9	36878,7	45096,8	47168,5	50049,9	48842,7	50341,0
обязательные платежи и разнообразные взносы	203,4	3461,7	6030,5	7671,4	8173,2	7576,7	7992,7
приобретение недвижимости	25,0	168,7	233,8	124,9	315,7	271,8	275,6
прирост финансовых активов	1136,2	21573,8	24672,2	27888,1	32208,7	40374,5	36092,2
из него прирост, уменьшение(-) денег на руках у населения	909,0	16710,3	21989,4	22804,1	24206,6	25577,0	26374,2
	В процентах к итогу						
Денежные расходы и сбережения, всего	100	100	100	100	100	100	100
в том числе:							
на покупку товаров и оплату услуг	75,1	59,4	59,3	56,9	55,2	50,3	53,2
обязательные платежи и разнообразные взносы	3,7	5,6	7,9	9,3	9,0	7,8	8,4
приобретение недвижимости	0,5	0,3	0,3	0,2	0,3	0,3	0,3
прирост финансовых активов	20,7	34,7	32,5	33,6	35,5	41,6	38,1
из него прирост, уменьшение (-) денег на руках у населения	16,6	26,9	28,9	27,5	26,7	26,4	27,8

**7.4. СРЕДНЕМЕСЯЧНАЯ НАЧИСЛЕННАЯ ЗАРАБОТНАЯ ПЛАТА
РАБОТНИКОВ ОРГАНИЗАЦИЙ
ПО ВИДАМ ЭКОНОМИЧЕСКОЙ ДЕЯТЕЛЬНОСТИ¹⁾**
(рублей)

	2017 ²⁾
Всего	22938,7
из них:	
сельское, лесное хозяйство, охота, рыболовство и рыбоводство	20336,4
добыча полезных ископаемых	39134,4
обрабатывающие производства	17673,5
обеспечение электрической энергией, газом и паром, кондиционирование воздуха	37919,4
водоснабжение; водоотведение, организация сбора и утилизации отходов,	
деятельность по ликвидации загрязнений	16486,0
строительство	13652,5
торговля оптовая и розничная; ремонт автотранспортных средств, мотоциклов	13134,4
транспортировка и хранение	16091,4
деятельность гостиниц и предприятий общественного питания	11596,4
деятельность в области информации и связи	22960,1
деятельность финансовая и страховая	49004,7
деятельность по операциям с недвижимым имуществом	14100,6
деятельность профессиональная, научная и техническая	22870,3
деятельность административная и сопутствующие дополнительные услуги	12538,4
государственное управление и обеспечение военной безопасности; социальное	
обеспечение	39257,4
образование	17861,1
деятельность в области здравоохранения и социальных услуг	19546,6
деятельность в области культуры, спорта, организации досуга и развлечений	18384,3
предоставление прочих видов услуг	15970,0

**7.5. РАСПРЕДЕЛЕНИЕ НАСЕЛЕНИЯ ПО ВЕЛИЧИНЕ
СРЕДНЕДУШЕВЫХ ДЕНЕЖНЫХ ДОХОДОВ³⁾**
(в процентах к итогу)

	2005	2010	2011	2012	2013	2014	2015	2016 ⁴⁾
Все население	100	100	100	100	100	100	100	100
в том числе со								
среднедушевыми								
денежными								
доходами в месяц,								
рублей								
до 5000,0	73,8	20,8	17,1	13,9	10,4	8,4	5,9	6,0
5000,1-7000,0	14,0	16,8	15,7	13,6	12,0	10,4	8,8	9,0
7000,1-10000,0	8,0	20,8	20,8	19,3	18,5	17,1	16,0	16,4
10000,1-14000,0	3,0	17,7	18,8	19,0	19,7	19,4	19,6	20,0
14000,1-19000,0	0,9	11,6	13,0	14,4	15,9	16,7	17,9	18,0
19000,1-27000,0	0,3	7,6	8,9	11,0	12,8	14,4	16,1	15,9
27000,1-45000,0	0,1	3,9	4,7	6,9	8,4	10,4	12,0	11,4

¹⁾ По полному кругу предприятий и организаций.

²⁾ Предварительные данные.

³⁾ Оценка на основе материалов выборочного обследования бюджетов домашних хозяйств и макроэкономического показателя денежных доходов населения.

⁴⁾ Данные уточнены в связи с уточнением ряда показателей по расчету денежных доходов и расходов и итогами выборочного наблюдения доходов и участия в социальных программах.

свыше 45000,0	0,0	0,7	0,9	1,8	2,3	3,2	3,7	3,3
---------------	-----	-----	-----	-----	-----	-----	-----	-----

	2017 ¹⁾
Все население	100
в том числе со среднедушевыми денежными доходами в месяц, рублей:	
до 7000,0	14,1
7000,1-10000,0	15,8
10000,1-14000,0	19,7
14000,1-19000,0	18,1
19000,1-27000,0	16,4
27000,1-45000,0	12,2
45000,1-60000,0	2,4
свыше 60000,0	1,3

7.6. РАСПРЕДЕЛЕНИЕ ОБЩЕГО ОБЪЕМА ДЕНЕЖНЫХ ДОХОДОВ НАСЕЛЕНИЯ¹⁾

	2005	2010	2011	2012	2013	2014	2015	2016 ²⁾	2017 ³⁾
Денежные доходы, всего, процентов	100	100	100	100	100	100	100	100	100
в том числе по 20-ти процентным группам населения:									
первая (с наименьшими доходами)	6,8	6,4	6,5	6,2	6,3	6,3	6,6	6,7	6,7
вторая	11,7	11,2	11,3	11,0	11,2	11,1	11,4	11,6	11,5
третья	16,4	16,0	16,1	15,9	16,0	16,0	16,2	16,3	16,3
четвертая	23,0	23,0	23,0	22,9	23,0	22,9	23,0	23,0	23,0
пятая (с наибольшими доходами)	42,1	43,5	43,1	44,0	43,5	43,7	42,8	42,4	42,5
Коэффициент фондов (соотношение дохода 10% наиболее и наименее обеспеченного населения), в разгах	10,0	11,4	11,0	12,0	11,4	11,6	10,7	10,4	10,5
Коэффициент концентрации доходов (индекс Джини)	0,351	0,368	0,364	0,376	0,368	0,371	0,359	0,355	0,357

¹⁾ Оценка на основе материалов выборочного обследования бюджетов домашних хозяйств и макроэкономического показателя денежных доходов населения.

²⁾ Данные уточнены в связи с уточнением ряда показателей по расчету денежных доходов и расходов и итогами выборочного наблюдения доходов и участия в социальных программах.

³⁾ Уточненные предварительные данные.

7.7. ВЕЛИЧИНА ПРОЖИТОЧНОГО МИНИМУМА¹⁾
(рублей в месяц, в расчете на душу населения)

	Все население	в том числе по основным социально-демографическим группам населения		
		трудоспособное население	пенсионеры	дети
2008				
I квартал	3510	3747	2785	3432
II квартал	3716	3966	2960	3625
III квартал	3538	3781	2798	3453
IV квартал	3640	3864	2869	3639
год	3601	3840	2853	3537
2009				
I квартал	3931	4155	3166	3967
II квартал	4070	4300	3225	4116
III квартал	4038	4264	3196	4093
IV квартал	4119	4365	3208	4176
год	4040	4271	3199	4088
2010				
I квартал	4408	4655	3457	4493
II квартал	4594	4849	3619	4678
III квартал	4631	4880	3641	4745
IV квартал	4894	5144	3863	5040
год	4632	4882	3645	4739
2011				
I квартал	5399	5687	4258	5528
II квартал	5307	5573	4190	5482
III квартал	5086	5320	4024	5309
IV квартал	5081	5405	4004	5047
год	5218	5496	4119	5342
2012				
I квартал	5158	5450	4027	5266
II квартал	5289	5583	4128	5420
III квартал	5410	5712	4231	5526
IV квартал	5435	5744	4248	5541
год	5323	5622	4159	5438
2013				
I квартал	6178	6547	5046	6100
II квартал	6714	7100	5454	6696
III квартал	6692	7082	5420	6676
IV квартал	6625	7015	5395	6573
год	6552	6936	5329	6511
2014				
I квартал	6908	7302	5610	6928
II квартал	7155	7567	5806	7140
III квартал	7076	7518	5767	6942
IV квартал	7339	7825	5844	7351

¹⁾ За I-IV кварталы приведены данные о величине прожиточного минимума, установленной Правительством КЧР. До 2013 года - основанием для расчета прожиточного минимума являлась потребительская корзина, установленная Законом КЧР «О потребительской корзине по КЧР» от 12 июля 2006 года №47-РЗ (в ред. от 14 декабря 2007 года). С 2013 года - сведения о величине прожиточного минимума приведены, с учетом вновь принятого Закона КЧР «О потребительской корзине по Карачаево-Черкесской Республике» от 10.07.2013 года №39-РЗ; за год – оценка на основе указанных данных.

	Все население	в том числе по основным социально-демографическим группам населения		
		трудоспособное население	пенсионеры	дети
год	7120	7553	5757	7090
		2015		
I квартал	8550	9043	6916	8674
II квартал	8952	9457	7226	9128
III квартал	8637	9012	6882	8606
IV квартал	8530	9028	6919	8620
год	8667	9135	6986	8757
		2016		
I квартал	8823	9305	7072	9030
II квартал	8836	9317	7125	9073
III квартал	8751	9251	7071	8903
IV квартал	8815	9321	7138	8943
год	8806	9299	7102	8987
		2017		
I квартал	9037	9535	7323	9083
II квартал	9279	9815	7486	9428
III квартал	9052	9534	7329	9296
IV квартал	8719	9208	7063	8877
год	9022	9523	7300	9171

7.8. СТРУКТУРА ПОТРЕБИТЕЛЬСКИХ РАСХОДОВ ДОМАШНИХ ХОЗЯЙСТВ

(по материалам выборочного обследования бюджетов домашних хозяйств;
в процентах)

	2000	2010	2011	2012	2013	2014	2015	2016	2017
Потребительские расходы	100	100	100	100	100	100	100	100	100
в том числе:									
расходы на покупку продуктов для домашнего питания	56,8	34,0	40,2	40,6	40,6	39,6	38,5	37,3	32,6
в том числе на:									
хлеб и хлебные продукты	12,4	5,8	6,5	5,9	6,1	5,5	5,4	5,3	4,7
картофель	0,6	0,3	0,4	0,4	0,2	0,5	0,4	0,4	0,4
овощи и бахчевые	3,6	2,7	3,2	3,1	3,2	3,2	3,6	3,0	2,7
фрукты и ягоды	2,4	2,1	2,4	2,9	2,8	2,7	2,6	2,8	2,6
мясо и мясные продукты	11,5	9,7	12,5	14,0	14,8	14,0	12,8	12,1	10,0
рыбу и рыбные продукты	2,5	1,6	2,1	2,0	1,8	2,1	2,0	1,6	1,5
молоко и молочные продукты	7,9	4,6	5,4	5,3	5,4	4,9	5,1	5,7	5,2
сахар и кондитерские изделия	8,6	3,3	3,1	3,2	2,6	2,9	2,7	2,7	2,2
яйца	1,3	0,4	0,5	0,5	0,5	0,5	0,6	0,6	0,5
чай, кофе, безалкогольные напитки и др.	3,7	2,7	3,1	2,5	2,5	2,6	2,7	2,5	2,3
масло растительное и другие жиры	2,3	0,8	1,0	0,8	0,7	0,7	0,7	0,7	0,5
питание вне дома	1,5	15,8	0,6	0,8	0,2	1,4	0,7	1,7	1,3

	2000	2010	2011	2012	2013	2014	2015	2016	2017
расходы на покупку алкогольных напитков	2,7	1,4	1,5	0,6	0,5	0,5	0,7	0,4	0,2
расходы на покупку непродовольственных товаров	27,9	29,8	35,6	39,3	37,9	36,5	36,2	35,8	37,8
в том числе на:									
одежду, обувь, белье и ткани	13,2	8,6	10,9	10,6	11,7	11,9	11,1	10,3	11,6
телерадиоаппаратуру, предметы для отдыха, увлечений, транспортные средства	2,5	5,7	5,8	7,4	7,5	5,1	5,2	4,0	6,1
мебель, домашнее оборудование, предметы для ухода за домом	2,9	5,2	6,2	9,4	4,8	5,7	5,7	3,8	4,3
строительные материалы	1,6	0,6	0,9	0,6	0,5	0,5	0,6	0,8	0,8
топливо	1,6	2,9	3,4	3,8	4,5	3,8	4,0	5,2	4,8
табачные изделия	1,9	0,9	1,2	0,8	0,8	0,8	1,0	0,8	0,6
медицинские товары, предметы гигиены, другие непродовольственные товары	4,2	5,9	7,2	6,7	8,1	8,7	8,6	10,7	9,6
расходы на оплату услуг	11,1	19,0	22,1	18,7	20,8	22,0	23,9	24,8	28,0
в том числе на:									
жилищно-коммунальные услуги	5,6	8,2	10,4	8,7	9,8	9,7	10,4	10,7	11,6
из них оплата:									
жилья	1,2	1,5	2,1	1,4	1,3	1,5	2,5	2,5	3,3
электроэнергии	0,8	1,5	1,7	1,5	1,7	1,7	1,8	1,8	1,6
газа	2,3	2,3	3,0	3,2	4,2	4,0	3,8	3,3	3,5
центрального отопления	0,5	1,1	1,6	1,1	1,0	1,0	0,9	1,2	1,3
воды и других коммунальных услуг	0,8	1,8	2,0	1,5	1,6	1,5	1,4	2,0	2,0
другие бытовые услуги	1,3	1,8	2,5	1,9	1,6	1,8	2,4	2,5	3,3
услуги учреждения культуры	0,2	0,7	0,7	0,9	0,7	0,4	0,8	0,7	1,0
услуги в системе образования	0,5	1,4	1,0	1,0	1,5	1,4	1,6	2,0	3,1
медицинские услуги санаторно-оздоровительные услуги	0,6	0,6	1,3	1,0	1,1	2,1	1,5	1,7	1,7
услуги пассажирского транспорта	0,1	0,3	0,3	0,1	0,2	0,1	0,2	0,1	0,1
услуги связи	1,5	1,3	1,3	1,2	1,2	1,3	0,9	0,8	1,5
прочие услуги	1,2	2,9	3,1	3,1	3,2	3,3	3,4	3,4	3,1
	0,1	1,8	1,5	0,8	1,5	1,9	2,7	2,8	2,4

7.9. НАЛИЧИЕ ПРЕДМЕТОВ ДЛИТЕЛЬНОГО ПОЛЬЗОВАНИЯ В ДОМАШНИХ ХОЗЯЙСТВАХ

(по материалам выборочного обследования бюджетов домашних хозяйств,
на конец года; на 100 домашних хозяйств; штук)

	2000	2010	2011	2012	2013	2014	2015	2016	2017
Телевизоры (всех типов)	118	126	137	146	144	163	154	149	161
Видеомагнитофоны, видеокамеры, DVD-плееры	37	101	103	105	111	111	97	50	27
Магнитофоны, аудиоплееры, магнитолы, i Pod	59	15	13	12	16	17	29	27	20
Музыкальные центры	9	26	31	28	23	29	26	9	18
Холодильники, морозильники	107	107	110	116	115	119	132	127	125
Стиральные машины	95	90	93	92	91	97	99	98	96
Электропылесосы	80	80	86	84	87	91	96	89	89
Швейные, вязальные машины	89	52	48	50	46	39	49	36	36
Персональные и портативные компьютеры (ноутбуки, планшеты, I Pad)	4	25	33	35	50	48	94	85	84
Мобильные телефоны	-	236	252	255	259	280	232	194	166
Смартфоны, i Pone	-	-	-	-	-	-	65	108	135
Легковые автомобили	35	49	51	60	74	69	71	59	62

ЖИЛИЩНЫЕ УСЛОВИЯ НАСЕЛЕНИЯ

7.10. ЖИЛИЩНЫЙ ФОНД

(на конец года; общая площадь жилых помещений)

	2000	2010	2013	2014	2015	2016 ¹⁾	2017 ²⁾
Весь жилищный фонд, всего, тыс.кв.м	8005,8	8986,3	9441,7	9548,3	9624,6	9664,8	9744,3
в среднем на одного жителя, кв.м	18,2	18,8	20,1	20,4	20,6	20,7	20,9

7.11. ПРЕДОСТАВЛЕНИЕ ЖИЛЫХ ПОМЕЩЕНИЙ ГРАЖДАНАМ

	2000	2010	2012	2013	2014	2015	2016
Число семей, состоящих на учете в качестве нуждающихся в жилых помещениях на конец года	9861	11582	9939	9992	9349	9800	9825
Число семей, получивших жилые помещения и улучшивших жилищные условия в отчетном году	115	1080	569	574	334	627	189
В процентах от числа семей, состоящих на учете в качестве нуждающихся в жилых помещениях на конец прошлого года	1,2	10,9	5,3	5,8	3,3	6,7	1,9

¹⁾ Утвержденные данные.

²⁾ Предварительные данные.

8. ОБРАЗОВАНИЕ

К организациям, осуществляющим образовательную деятельность по образовательным программам **дошкольного образования**, присмотр и уход за детьми относятся организации: дошкольные образовательные, общеобразовательные, профессиональные образовательные организации, высшего образования, дополнительного образования детей, иные юридические лица, осуществляющие образовательную деятельность по образовательным программам дошкольного образования, присмотр и уход за детьми.

К организациям **дополнительного образования для детей**, относятся юридические лица всех форм собственности и ведомственной принадлежности:

- организации дополнительного образования детей, дошкольные образовательные организации, общеобразовательные организации, профессиональные образовательные организации, образовательные организации высшего образования, организации здравоохранения, социального обслуживания, науки, культуры, иные юридические лица, осуществляющие деятельность по дополнительным общеобразовательным программам для детей;

- реализующие программы спортивной подготовки (физкультурно-спортивные организации по списку Минспорта России). Программы спортивной подготовки – это программы, по которым приказами Министерства спорта Российской Федерации утверждены федеральные стандарты спортивной подготовки по видам спорта.

**8.1. ОРГАНИЗАЦИИ, ОСУЩЕСТВЛЯЮЩИЕ ОБРАЗОВАТЕЛЬНУЮ
ДЕЯТЕЛЬНОСТЬ ПО ОБРАЗОВАТЕЛЬНЫМ ПРОГРАММАМ
ДОШКОЛЬНОГО ОБРАЗОВАНИЯ, ПРИСМОТР И УХОД ЗА ДЕТЬМИ¹⁾**
(на конец года)

	2014	2015	2016	2017
Число организаций, осуществляющих образовательную деятельность по образовательным программам дошкольного образования, присмотр и уход за детьми	131	139	144	148
в том числе:				
в городах и поселках городского типа	48	51	52	53
в сельской местности	83	88	92	95
Из них число дошкольных образовательных организаций	120	122	126	129
в том числе:				
в городах и поселках городского типа	45	47	47	48
в сельской местности	75	75	79	81
Численность воспитанников в организациях, осуществляющих образовательную деятельность по образовательным программам дошкольного образования, присмотр и уход за детьми	16360	18230	19533	20702
в том числе:				
в городах и поселках городского типа	8882	9911	10320	10838
в сельской местности	7478	8319	9213	9864
Из них численность воспитанников дошкольных образовательных организаций	15694	17263	18460	19547
в том числе:				
в городах и поселках городского типа	8658	9648	9962	10446
в сельской местности	7036	7615	8498	9101
Численность педагогических работников, человек	1320	1464	1603	1680
в том числе:				
в городах и поселках городского типа	685	760	781	806
в сельской местности	635	704	822	874

¹⁾ Включая подразделения (группы), осуществляющие образовательную деятельность по образовательным программам дошкольного образования, присмотр и уход за детьми, организованные при иных юридических лицах.

СВЕДЕНИЯ О ДОПОЛНИТЕЛЬНОМ ОБРАЗОВАНИИ И СПОРТИВНОЙ ПОДГОТОВКЕ ДЕТЕЙ

8.2. СВЕДЕНИЯ О ЧИСЛЕННОСТИ УЧАЩИХСЯ ПО НАПРАВЛЕНИЯМ ДОПОЛНИТЕЛЬНЫХ ОБЩЕОБРАЗОВАТЕЛЬНЫХ ПРОГРАММ

(на конец года)

человек

	Численность учащихся			из них						
				дети с ограниченными возможностями здоровья			дети-инвалиды			
	2015	2016	2017	2015	2016	2017	2015	2016	2017	
Численность учащихся по направлениям дополнительных общеобразовательных программ										
техническое	1782	2407	3218	42	54	35	18	28	41	
естественнонаучное	1885	3191	4280	27	19	27	21	19	29	
туристско-краеведческое	1550	2329	2894	7	3	16	10	5	35	
социально-педагогическое	1204	3537	4777	28	15	26	13	18	54	
в области физической культуры и спорта	15091	17771	16950	68	68	19	7	6	20	
в области искусств	7696	13813	15896	86	68	66	55	58	84	
другое	7862	-	-	29	-	-	38	-	-	

8.3. РАСПРЕДЕЛЕНИЕ ЧИСЛЕННОСТИ УЧАЩИХСЯ ПО ИСТОЧНИКАМ ФИНАНСИРОВАНИЯ

(на конец года)

человек

	За счет бюджетных ассигнований											
	федерального бюджета			бюджета субъекта			местного бюджета			по договорам об оказании платных образовательных услуг		
	2015	2016	2017	2015	2016	2017	2015	2016	2017	2015	2016	2017
Численность учащихся по направлениям дополнительных общеобразовательных программ												
техническое	-	-	-	676	122	152	110	118	1697	-	-	-
естественнонаучное	-	-	-	181	299	422	66	201	58	-	-	-
туристско-краеведческое	-	-	-	9	0	2	66	201	58	-	-	-
социально-педагогическое	-	-	-	110	176	204	443	563	850	-	-	-
в области физической культуры и спорта	-	-	-	7	6	4	718	5	392	-	192	361
в области искусств	-	-	-	222	402	112	718	5	392	-	192	361
	-	-	-	486	0	4	718	5	392	-	192	361
	-	-	-	516	950	610	989	826	1084	28	-	-
	-	-	-	8	6	7	5	5	3	28	-	-
	-	-	-	208	428	727	561	927	8527	-	252	92
	-	-	-	0	5	7	6	6	8527	-	252	92

другое	-	-	-	175	5	-	-	561	0	-	-	497	-	-
--------	---	---	---	-----	---	---	---	-----	---	---	---	-----	---	---

**8.4. РАСПРЕДЕЛЕНИЕ ПЕДАГОГИЧЕСКИХ РАБОТНИКОВ
ПО УРОВНЮ ОБРАЗОВАНИЯ И ПОЛУ**
(на конец года)

человек

	<i>Всего работников</i>			<i>из них имеют образование</i>					
	2015	2016	2017	<i>высшее педагогическое</i>			<i>среднее педагогическое</i>		
				2015	2016	2017	2015	2016	2017
Численность педагогических работников, всего	2124	2784	3192	1663	2257	2607	304	316	302
из них, численность педагогических работников - женщин	1373	2088	2506	1065	1669	1922	188	233	237

9. ЗДРАВООХРАНЕНИЕ

В разделе приведены данные о сети и кадрах медицинских организаций, заболеваемости населения.

В **общую численность врачей и среднего медицинского персонала** включаются лица с высшим медицинским образованием и со средним медицинским образованием соответственно, занятые в лечебно-профилактических организациях, организациях служб по надзору в сфере защиты прав потребителей и благополучия человека, учреждениях социального обеспечения, клиниках ВУЗов и НИИ, дошкольных учреждениях, школах, домах ребенка и др.

Больничные организации – организации системы здравоохранения, осуществляющие медицинское обслуживание госпитализированных больных. В их число включаются больницы, медсанчасти и диспансеры со стационарами, прочие организации, имеющие больничные койки.

В больничных организациях учету подлежат **койки**, оборудованные необходимым инвентарем, независимо от того, заняты они пациентами или нет.

В число **амбулаторно-поликлинических** включаются все медицинские организации, которые ведут амбулаторный прием (поликлиники, амбулатории, диспансеры, поликлинические отделения в составе больничных организаций и др.).

В амбулаторно-поликлинических организациях учитывается их **мощность (число посещений в смену)**. Этот показатель предусмотрен в проектной документации, а при его отсутствии определяется как частное от деления фактически занимаемой площади на нормативный показатель площади.

Обеспеченность населения больничными койками, медицинскими кадрами и амбулаторно-поликлиническими организациями рассчитывается на 10 000 человек населения как отношение их числа и мощности к численности постоянного населения на конец года.

Заболеваемость населения характеризуется числом случаев заболеваний, выявленных (или взятых под диспансерное наблюдение) в течение года при обращении в лечебно-профилактические организации или при профилактическом осмотре. Первичная заболеваемость регистрируется при установлении пациенту диагноза впервые в жизни.

Для статистической разработки данных о заболеваемости населения с 1999 года применяется Международная статистическая классификация болезней и проблем, связанных со здоровьем (X пересмотр Всемирной организации здравоохранения 1989 года).

Уровень заболеваемости населения определяется как отношение числа пациентов (случаев заболеваний) с впервые в жизни установленным диагнозом к средней численности населения.

Контингент пациентов включает совокупность всех пациентов с данной болезнью, обратившихся в медицинские организации как в текущем, так и в предыдущие годы.

9.1. ОСНОВНЫЕ ПОКАЗАТЕЛИ ЗДРАВООХРАНЕНИЯ (на конец года)

	2000	2010	2011	2012	2013	2014	2015	2016	2017 ¹⁾
Численность врачей ²⁾ , человек	1469	1574	1682	1789	1778	1749	1818	1868	1913
на 10 000 человек населения	33	33	35	38	38	37	39	40	41
Численность среднего медицинского персонала, человек	4525	5022	5126	5220	5120	4807	5155	5110	5182
на 10 000 человек населения	103	105	108	111	109	102	110	110	111
Число больничных организаций ³⁾	44	20	23	23	23	22	23	22	22
Число больничных коек ⁴⁾	4523	4105	3968	3804	3692	3446	3468	3275	3199
на 10 000 человек населения	103	86	84	81	79	73	74	70	69
Число амбулаторно-поликлинических организаций ⁵⁾	77	72	35	38	33	43	46	65	64
Мощность амбулаторно-поликлинических организаций, посещений в смену	8575	8544	8483	8539	8908	10765	10757	10492	10883
на 10 000 человек населения	195	179	179	181	190	230	230	225	233
Число коек для беременных женщин и рожениц	339	316	316	271	256	225	225	212	207
Число фельдшерско-акушерских пунктов	85	85	92	90	91	93	87	83	82

¹⁾ Предварительные данные, окончательные будут получены в июне 2018 года.

²⁾ 2012, 2015 гг. - изменение методологии Минздрава России.

³⁾ Количество больниц уменьшилось за счет преобразования части организаций Министерства здравоохранения КЧР из самостоятельных в структурные подразделения.

⁴⁾ С 2010 года койки круглосуточных стационаров (без коек в дневных стационарах).

⁵⁾ Снижение в 2011 году связано с уточнением Министерством здравоохранения КЧР числа амбулаторно-поликлинических организаций, входящих в состав больничных организаций.

9.2. ЗАБОЛЕВАЕМОСТЬ НАСЕЛЕНИЯ ПО ОСНОВНЫМ КЛАССАМ БОЛЕЗНЕЙ
(зарегистрировано пациентов с диагнозом, установленным впервые в жизни)

	2000	2010	2011	2012	2013	2014	2015	2016	2017
	Всего, человек								
Все болезни	215245	213732	235690	277979	297458	269500	323334	296336	295795
в том числе:									
некоторые инфекционные и паразитарные болезни	17714	12507	10475	13443	12499	13136	9901	10509	8273
новообразования	3431	1831	3600	4448	3589	2830	8068	4035	3596
болезни крови, кровеносных органов и отдельные нарушения, вовлекающие иммунный механизм	834	963	893	977	1295	1181	1411	1087	1276
болезни эндокринной системы, расстройства питания, нарушения обмена веществ	7502	4375	5104	6552	5961	5388	5050	4793	4629
психические расстройства и расстройства поведения	2527	1806	1506	1157	1050	860	1084	1106	912
болезни нервной системы и органов чувств	24796	30676	32665	39596	41528	42031	42921	43605	38854
болезни системы кровообращения	6196	9037	10746	12582	19504	14951	29731	15075	16320
болезни органов дыхания	79510	77669	91309	106412	110096	108655	136592	136829	138142
болезни органов пищеварения	8285	8767	9682	11548	27296	11134	11719	11460	11272
болезни кожи и подкожной клетчатки	11426	14677	15437	16730	14897	15213	13839	11278	12380
болезни костно-мышечной системы и соединительной ткани	8648	8922	10154	13331	13090	12130	14289	15368	13657
болезни мочеполовой системы	14865	14149	13645	21234	18789	15655	21273	16276	16925
осложнения беременности, родов и послеродового периода	4794	4596	5143	6442	8374	7685	6381	3644	7365
травмы, отравления и некоторые другие последствия воздействия внешних причин	16190	16591	17578	17908	13337	14003	19216	19571	20441

	2000	2010	2011	2012	2013	2014	2015	2016	2017
	На 1000 человек населения								
Все болезни	489	449	495	587	632	574	690	634	634
в том числе:									
некоторые инфекционные и паразитарные болезни	40	26	22	28	27	28	21	23	18
новообразования	8	4	8	9	8	6	17	9	8
болезни крови и кровеносных органов и отдельные нарушения, вовлекающие иммунный механизм	2	2	2	2	3	3	3	2	3
болезни эндокринной системы, расстройства питания, нарушения обмена веществ	17	9	11	14	13	11	11	10	10
психические расстройства и расстройства поведения	6	4	3	2	2	2	2	2	2
болезни нервной системы и органов чувств	56	64	69	84	88	90	92	93	83
болезни системы кровообращения	14	19	23	27	41	32	63	32	35
болезни органов дыхания	181	163	192	225	234	231	292	293	296
болезни органов пищеварения	19	18	20	24	58	24	25	25	24
болезни кожи и подкожной клетчатки	26	31	32	35	32	32	30	24	27
болезни костно-мышечной системы и соединительной ткани	20	19	21	28	28	26	31	33	29
болезни мочеполовой системы	34	30	29	45	40	33	45	35	36
осложнения беременности, родов и послеродового периода ¹⁾	40	35	39	50	67	62	53	30	62
травмы, отравления и некоторые другие последствия воздействия внешних причин	37	35	37	38	28	30	41	42	44

¹⁾ На 1000 женщин в возрасте 15-49 лет. За 2017 год данные предварительные, окончательные будут получены в августе 2018 года.

10. КУЛЬТУРА, ОТДЫХ И ТУРИЗМ

К числу **общедоступных (публичных) библиотек** относятся библиотеки, имеющие универсальные книжные фонды и удовлетворяющие массовые запросы населения на литературу. При организациях, учреждениях, высших и средних специальных учебных заведениях, других учреждениях имеются также научные, учебные, технические и другие специальные библиотеки.

К числу **учреждений культурно–досугового типа** относятся клубы, дворцы и дома культуры, центры культуры и досуга, дома творческих работников, дома учителя, врача, агронома, ученых, туриста, молодежи, музыкальной культуры, технического творчества, национальные культурные центры и другие виды досуговых учреждений, ориентированные на культурные интересы определенных профессиональных, национальных, половозрастных и других социально демографических категорий населения.

Детские оздоровительные учреждения (лагеря) – внешкольные учреждения учащихся в возрасте от 6 до 14 лет. Размещаются, как правило, за городом, организуются на стационарной базе, а также в помещениях пансионатов, баз и домов отдыха, санаториев-профилакториев, туристических учреждений, школ, других приспособленных помещениях. Могут быть организованы в палатках, на речных морских судах. С учетом пожеланий детей и родителей могут быть организованы профильные отряды, смены, а также разновозрастные отряды, группы, объединения.

10.1. ОБЩЕДОСТУПНЫЕ БИБЛИОТЕКИ

(на конец года)

	2000	2010	2013	2014	2015	2016 ¹⁾	2017
Число библиотек, всего	168	168	165	162	160	160	160
в том числе:							
в городах и поселках городского типа	28	26	26	26	26	26	26
в сельской местности	140	142	139	136	134	134	134
Библиотечный фонд, всего, тыс. экз.	2900,6	2793,6	2690,0	2677,8	2642,6	2626,2	2611,1
в том числе:							
в городах и поселках городского типа	1152,4	1027,2	977,7	997,9	999,0	1000,6	999,6
в сельской местности	1748,2	1766,4	1712,3	1679,9	1643,6	1625,6	1611,5
Число экземпляров библиотечного фонда, в среднем на 1000 человек населения, экз.	6583	5852	5725	5709	5649	5630	5600
в том числе:							
в городах и поселках городского типа	5963	4964	4872	4984	4999	5018	5017
в сельской местности	7067	6531	6362	6248	6134	6087	6034

10.2. МУЗЕИ

(на конец года)

	2000	2010	2013	2014	2015	2016 ¹⁾	2017
Число музеев (включая филиалы), всего	1	8	8	8	8	8	8
Число посетителей музеев, тыс.	43,7	22,2	24,0	28,5	26,1	23,7	27,0

10.3. ТЕАТРЫ

(на конец года)

	2000	2010	2013	2014	2015	2016 ¹⁾	2017
Число профессиональных театров, всего	3	4	4	4	5	5	5
в том числе драмы и комедии	3	4	1	1	1	1	1
Численность зрителей, тыс. человек	32,9	34,8	29,4	32,7	35,1	40,8	40,4

¹⁾ С 2016 года - по данным Министерства культуры КЧР.

**10.4. ЧИСЛО УЧРЕЖДЕНИЙ
КУЛЬТУРНО-ДОСУГОВОГО ТИПА**
(на конец года)

	2000	2010	2013	2014	2015	2016 ¹⁾	2017
Всего	168	159	150	147	143	138	134
в том числе:							
в городах и поселках городского типа	15	14	14	13	12	9	11
в сельской местности	153	145	136	134	131	129	123

10.5. ДЕТСКИЕ ОЗДОРОВИТЕЛЬНЫЕ УЧРЕЖДЕНИЯ

	2000	2005	2010	2011	2012	2013	2014	2015	2016	2017
Число детских оздоровитель- ных учрежде- ний, всего	94	82	97	106	112	109	105	103	101	100
в том числе										
для школьни- ков с дневным пребыванием в период кани- кул	87	74	91	95	100	97	97	99	99	99
другие ¹⁾	7	8	6	11	12	12	8	4	к	к
Численность детей, отдох- нувших в них за лето, всего, человек	6713	5159	8840	10503	10959	10836	10695	8149	6735	6545
в том числе										
для школьни- ков с дневным пребыванием в период кани- кул	5614	4244	5016	6005	6199	6175	6190	6194	6185	6195
другие ¹⁾	1099	915	3824	4498	4760	4661	4505	1955	к	к

¹⁾ Учтены загородные, палаточные, профильные, оздоровительно-спортивные и прочие детские оздоро-
вительные учреждения.

11. ПРАВОНАРУШЕНИЯ

Раздел содержит информацию Министерства внутренних дел КЧР о числе зарегистрированных преступлений, составе лиц, их совершивших.

Преступность – социально–правовое явление, включающее преступления, совершенные на конкретной территории в течении определенного периода времени, и характеризующееся количественными и качественными показателями.

Преступление – виновно совершенное общественно опасное деяние, запрещенное Уголовным кодексом Российской Федерации под угрозой наказания.

Зарегистрированное преступление – выявленное и официально взятое на учет органами внутренних дел общественно опасное деяние, предусмотренное уголовным законодательством.

Грабеж – открытое хищение чужого имущества.

Разбой – нападение в целях хищения чужого имущества, совершенное с применением насилия, опасного для жизни или здоровья, либо с угрозой применения такого насилия.

Кража – тайное хищение чужого имущества.

Преступления против личности – преступления, посягающие на жизнь, здоровье, честь и достоинство личности.

Лица, совершившие преступления – официально взятые на учет органами внутренних дел лица, на которые заведены уголовные дела.

Регистрация преступлений, лиц, их совершивших, и уголовных дел осуществляется только органами Министерства внутренних дел КЧР.

11.1. ЧИСЛО ЗАРЕГИСТРИРОВАННЫХ ПРЕСТУПЛЕНИЙ

	2000	2010	2013	2014	2015	2016	2017
Зарегистрировано преступлений, всего	5944	4356	3605	3421	4052	3519	4053
в том числе:							
убийство и покушение на убийство	81	47	60	50	41	26	30
умышленное причинение тяжкого вреда здоровью	71	72	41	53	39	34	43
изнасилование и покушение на изнасилование	31	32	18	25	19	10	31
разбой	99	63	15	14	21	12	14
грабеж	154	147	70	67	50	57	50
кража	2342	1382	913	817	1015	885	757
мошенничество	295	461	443	323	472	244	502
хулиганство	217	19	4	5	7	8	11
преступления, связанные с наркотиками	721	542	533	553	608	641	800
нарушение правил дорожного движения и эксплуатации транспортных средств	91	118	102	103	90	66	76
из них повлекшее по неосторожности смерть человека либо двух или более лиц	39	53	50	41	44	25	24

11.2. СОСТАВ ЛИЦ, СОВЕРШИВШИХ ПРЕСТУПЛЕНИЯ (человек)

	2000	2010	2013	2014	2015	2016	2017
Всего	3638	2379	2207	2260	2346	2294	2232
из них:							
женщин	695	464	337	330	360	290	337
несовершеннолетних учащихся и студентов	263	135	120	93	89	98	51
не имеющих постоянного источника дохода	160	58	116	69	51	56	48
из них безработных	2385	1899	1460	1788	1901	1911	1901
	385	795	229	282	66	5	-

12. ВАЛОВОЙ РЕГИОНАЛЬНЫЙ ПРОДУКТ

Валовой региональный продукт (ВРП) - обобщающий показатель экономической деятельности региона, характеризующий процесс производства товаров и услуг для конечного использования; представляет собой валовую добавленную стоимость, созданную резидентами региона, и определяется как разница между выпуском и промежуточным потреблением. ВРП рассчитывается в текущих основных ценах (номинальный объем ВРП) и в постоянных ценах (реальный объем ВРП).

Основная цена - цена, получаемая производителем за единицу товара или услуги, без налогов на продукты, но включая субсидии на продукты.

При расчете ВРП на душу населения использовалась среднегодовая численность постоянного населения.

Индекс физического объема валового регионального продукта – относительный показатель, характеризующий изменение объема ВРП в текущем периоде по сравнению с базисным; показывает, насколько увеличился физический объем ВРП (то есть исключается влияние изменения цен).

12.1. ПРОИЗВОДСТВО ВАЛОВОГО РЕГИОНАЛЬНОГО ПРОДУКТА¹⁾

(в текущих основных ценах; миллионов рублей)

	2010	2011	2012	2013	2014	2015	2016
Валовой региональный продукт	43651,5	49252,1	58712,1	66106,6	65326,6	67482,7	73151,3
Сельское хозяйство, охота и лесное хозяйство	9380,9	10964,7	10958,3	12469,3	13216,1	16845,6	17747,8
Рыболовство, рыбоводство	0,3	0,2	0,1	0,1	0,4	18,3	0,5
Добыча полезных ископаемых	737,0	638,3	779,5	881,4	1033,3	1554,5	1649,2
Обрабатывающие производства	5632,9	6204,9	10777,8	9370,9	9194,5	7912,0	9765,6
Производство и распределение электроэнергии, газа и воды	3280,0	2920,1	3168,3	6597,2	2738,8	3115,0	3051,2
Строительство	3021,1	3669,0	4726,8	5410,6	5807,8	5057,2	5731,2
Оптовая и розничная торговля, ремонт автотранспортных средств, мотоциклов, бытовых изделий и предметов личного пользования	5629,0	6081,4	6260,5	6947,9	6765,4	6233,8	7682,4
Гостиницы и рестораны	414,6	484,1	377,7	342,8	437,1	495,6	589,0
Транспорт и связь	2464,3	2931,8	2559,9	3052,7	3074,7	3044,5	3401,5
Финансовая деятельность	189,7	160,9	259,3	129,8	148,6	65,7	2,0
Операции с недвижимым имуществом, аренда и предоставление услуг	2767,0	2871,1	3124,5	2517,2	2838,2	3122,4	2835,3
Государственное управление и обеспечение военной безопасности; обязательное социальное обеспечение	4477,7	6016,0	8888,5	9681,4	10243,0	9944,9	10413,4
Образование	2235,6	2445,2	2899,0	3803,8	4291,1	4377,5	4430,6
Здравоохранение и предоставление социальных услуг	2849,0	3148,3	3112,3	3872,0	4397,1	4535,6	4625,7
Предоставление прочих коммунальных, социальных и персональных услуг	572,3	716,0	819,5	1029,6	1140,4	1160,2	1226,0

¹⁾ Здесь и далее данные, утвержденные Росстатом.

12.2. СТРУКТУРА ВАЛОВОЙ ДОБАВЛЕННОЙ СТОИМОСТИ ПО ВИДАМ ЭКОНОМИЧЕСКОЙ ДЕЯТЕЛЬНОСТИ

(в текущих основных ценах; в процентах к итогу)

	2010	2011	2012	2013	2014	2015	2016
Валовой региональный продукт	100	100	100	100	100	100	100
Сельское хозяйство, охота и лесное хозяйство	21,5	22,3	18,4	18,9	20,2	25,0	24,3
Рыболовство, рыбоводство	0,0	0,0	0,0	0,0	0,0	0,0	0,0
Добыча полезных ископаемых	1,7	1,3	1,3	1,3	1,6	2,3	2,3
Обрабатывающие производства	12,9	12,6	17,8	14,2	14,1	11,7	13,3
Производство и распределение электроэнергии, газа и воды	7,5	5,9	5,3	10,0	4,2	4,6	4,2
Строительство	6,9	7,4	8,0	8,2	8,9	7,5	7,8
Оптовая и розничная торговля, ремонт автотранспортных средств, мотоциклов, бытовых изделий и предметов личного пользования	12,9	12,3	10,7	10,5	10,4	9,2	10,5
Гостиницы и рестораны	0,9	1,0	0,7	0,5	0,7	0,7	0,8
Транспорт и связь	5,6	6,0	5,0	4,6	4,7	4,5	4,6
Финансовая деятельность	0,4	0,3	0,4	0,2	0,2	0,1	0,0
Операции с недвижимым имуществом, аренда и предоставление услуг	6,3	5,8	5,9	3,8	4,3	4,6	3,9
Государственное управление и обеспечение военной безопасности; обязательное социальное обеспечение	10,3	12,2	14,9	14,6	15,7	14,7	14,2
Образование	5,1	5,0	4,9	5,8	6,6	6,5	6,1
Здравоохранение и предоставление социальных услуг	6,5	6,4	5,2	5,9	6,7	6,7	6,3
Предоставление прочих коммунальных, социальных и персональных услуг	1,3	1,5	1,4	1,6	1,7	1,7	1,7

12.3. ИНДЕКСЫ ФИЗИЧЕСКОГО ОБЪЕМА ВАЛОВОГО РЕГИОНАЛЬНОГО ПРОДУКТА

(в постоянных ценах; в процентах к предыдущему году)

	2010	2011	2012	2013	2014	2015	2016
Валовой региональный продукт (валовая добавленная стоимость в основных ценах)	101,9	105,2	104,7	99,1	98,0	95,1	104,3

**12.4. ВАЛОВОЙ РЕГИОНАЛЬНЫЙ ПРОДУКТ
НА ДУШУ НАСЕЛЕНИЯ**
(рублей)

	<i>2010</i>	<i>2011</i>	<i>2012</i>	<i>2013</i>	<i>2014</i>	<i>2015</i>	<i>2016</i>
Валовой региональный продукт (валовая добавленная стоимость в текущих основных ценах)	91782,3	103462,3	124058,6	140400,9	139156,0	144061,8	156602,4

13. ПРЕДПРИЯТИЯ И ОРГАНИЗАЦИИ

В разделе приводятся данные о предприятиях и организациях, индивидуальных предпринимателях республики, полученные на основе сведений о государственной регистрации, предоставляемых регистрирующими (налоговыми) органами КЧР из Единого государственного реестра юридических лиц и Единого государственного реестра индивидуальных предпринимателей, а также, организационно-распорядительных документов филиалов (представительств) юридических лиц, предоставленных при их непосредственном обращении в органы государственной статистики.

Статистический регистр Федеральной службы государственной статистики (Статрегистр Росстата) - база данных об организациях, созданных на территории Российской Федерации, их местных единицах, индивидуальных предпринимателях, других типах статистических единиц, являющихся объектами федерального статистического наблюдения.

Государственной собственностью в Российской Федерации является имущество, принадлежащее на праве собственности Российской Федерации (федеральная собственность), и имущество, принадлежащее на праве собственности субъектам Российской Федерации – республикам, краям, областям, городам федерального значения, автономной области, автономным округам (собственность субъектов Российской Федерации).

Земля и другие природные ресурсы, не находящиеся в собственности граждан, юридических лиц либо муниципальных образований, являются государственной собственностью.

Имущество, принадлежащее на праве собственности городским и сельским поселениям, а также другим муниципальным образованиям, является **муниципальной собственностью**.

Частной собственностью является имущество, принадлежащее на праве собственности гражданам и юридическим лицам, за исключением отдельных видов имущества, которое в соответствии с законом не может принадлежать гражданам или юридическим лицам.

Собственностью общественных и религиозных организаций (объединений) является имущество, принадлежащее на праве собственности общественным и религиозным организациям, объединениям.

**13.1. РАСПРЕДЕЛЕНИЕ ПРЕДПРИЯТИЙ И ОРГАНИЗАЦИЙ
ПО ВИДАМ ЭКОНОМИЧЕСКОЙ ДЕЯТЕЛЬНОСТИ¹⁾
на 1 января 2018 года**

	Число организаций		из них по формам собственности, единиц		
	единиц	в % к итогу	государственная и муниципальная	частная	смешанная российская
Всего	6750	100	1247	4833	29
из них по видам экономической деятельности:					
растениеводство и животноводство, охота и предоставление соответствующих услуг в этих областях	587	8,7	17	566	1
лесоводство и лесозаготовки	18	0,3	8	10	-
рыболовство и рыбоводство	14	0,2	-	14	-
добыча полезных ископаемых	65	1,0	-	63	-
обрабатывающие производства	524	7,8	2	510	2
обеспечение электрической энергией, газом и паром; кондиционирование воздуха	48	0,7	6	36	5
водоснабжение; водоотведение, организация сбора и утилизации отходов, деятельность по ликвидации загрязнений	68	1,0	18	50	-
строительство	647	9,6	11	632	-
торговля оптовая и розничная; ремонт автотранспортных средств и мотоциклов	1451	21,5	7	1419	3
в том числе:					
торговля оптовая и розничная автотранспортными средствами и мотоциклами и их ремонт	73	1,1	-	72	-
торговля оптовая, кроме оптовой торговли автотранспортными средствами и мотоциклами	826	12,2	2	812	3
торговля розничная, кроме торговли автотранспортными средствами и мотоциклами	552	8,2	5	535	-
транспортировка и хранение	197	2,9	32	164	-
деятельность гостиниц и предприятий общественного питания	177	2,6	1	173	1
деятельность в области информации и связи	116	1,7	26	87	-
деятельность финансовая и страховая	111	1,6	12	87	6
деятельность по операциям с недвижимым имуществом	302	4,5	22	275	1
деятельность профессиональная, научная и техническая	330	4,9	69	253	3

¹⁾ За исключением территориально-обособленных структурных подразделений, не имеющих кода в соответствии с Общероссийским классификатором предприятий и организаций (ОКПО).

	Число организаций		из них по формам собственности, единицы		
	единиц	в % к итогу	государственная и муниципальная	частная	смешанная российская
деятельность административная и сопутствующие дополнительные услуги	204	3,0	19	183	2
государственное управление и обеспечение военной безопасности; социальное обеспечение	390	5,8	384	5	-
образование	499	7,4	405	88	1
деятельность в области здравоохранения и социальных услуг	242	3,6	128	101	-
деятельность в области культуры, спорта, организации досуга и развлечений	110	1,6	73	28	1
предоставление прочих видов услуг	650	9,6	7	89	3

13.2. РАСПРЕДЕЛЕНИЕ ПРЕДПРИЯТИЙ И ОРГАНИЗАЦИЙ ПО ФОРМАМ СОБСТВЕННОСТИ (на 1 января)

	2010	2011	2012	2013	2014	2015	2016	2017	2018
	Число предприятий и организаций, единиц								
Всего	6611	6716	6631	6707	6943	6959	7087	6895	6750
в том числе по формам собственности:									
государственная	516	503	492	475	510	511	509	494	560
муниципальная	873	874	857	859	869	872	867	773	687
частная	4550	4697	4641	4706	4863	4872	5005	4939	4833
собственность общественных и религиозных организаций (объединений)	537	532	525	555	585	589	602	597	586
прочие формы собственности, включая смешанную российскую, иностранную, совместную российскую и иностранную	135	110	116	112	116	115	104	92	84
	в процентах к итогу								
Всего	100	100	100	100	100	100	100	100	100
в том числе по формам собственности:									
государственная	7,8	7,5	7,4	7,1	7,3	7,3	7,2	7,2	8,3
муниципальная	13,2	13,0	12,9	12,8	12,5	12,5	12,2	11,2	10,2
частная	68,8	69,9	70,0	70,2	70,0	70,0	70,6	71,6	71,6

	2010	2011	2012	2013	2014	2015	2016	2017	2018
собственность общественных и религиозных организаций (объединений)	8,1	7,9	7,9	8,3	8,4	8,5	8,5	8,7	8,7
прочие формы собственности, включая смешанную российскую, иностранную, совместную российскую и иностранную	2,0	1,6	1,8	1,7	1,7	1,7	1,5	1,3	1,2

13.3. РАСПРЕДЕЛЕНИЕ ЧИСЛА ИНДИВИДУАЛЬНЫХ ПРЕДПРИНИМАТЕЛЕЙ ПО ВИДАМ ЭКОНОМИЧЕСКОЙ ДЕЯТЕЛЬНОСТИ

на 1 января 2018 года

	Число предпринимателей		из них по типам предпринимателей, единиц		
	единиц	в % к итогу	главы крестьянско- фермерских хозяйств	адвокаты	частные нотариусы
Всего	12365	100	2649	422	36
из них по видам экономической деятельности:					
растениеводство и животноводство, охота и предоставление соответствующих услуг в этих областях	2688	21,7	2578	-	-
лесоводство и лесозаготовки	58	0,5	-	-	-
рыболовство и рыбоводство	20	0,2	17	-	-
добыча полезных ископаемых	6	0,0	-	-	-
обрабатывающие производства	856	6,9	17	-	-
обеспечение электрической энергией, газом и паром; кондиционирование воздуха	1	0,0	-	-	-
водоснабжение; водоотведение, организация сбора и утилизации отходов, деятельность по ликвидации загрязнений	8	0,1	-	-	-
строительство	205	1,7	-	-	-
торговля оптовая и розничная; ремонт автотранспортных средств и мотоциклов	5146	41,6	30	-	-

	Число предпринимателей		из них по типам предпринимателей, единиц		
	единиц	в % к итогу	главы крестьянско-фермерских хозяйств	адвокаты	частные нотариусы
в том числе:					
торговля оптовая и розничная автотранспортными средствами и мотоциклами и их ремонт	330	2,7	1	-	-
торговля оптовая, кроме оптовой торговли автотранспортными средствами и мотоциклами	463	3,7	15	-	-
торговля розничная, кроме торговли автотранспортными средствами и мотоциклами	4353	35,2	14	-	-
транспортировка и хранение	1109	9,0	3	-	-
деятельность гостиниц и предприятий общественного питания	412	3,3	1	-	-
деятельность в области информации и связи	87	0,7	-	-	-
деятельность финансовая и страховая	34	0,3	-	-	-
деятельность по операциям с недвижимым имуществом	280	2,3	1	-	-
деятельность профессиональная, научная и техническая	732	5,9	1	422	36
деятельность административная и сопутствующие дополнительные услуги	161	1,3	1	-	-
образование	47	0,4	-	-	-
деятельность в области здравоохранения и социальных услуг	83	0,7	-	-	-
предоставление прочих видов услуг	377	3,0	-	-	-

14. «ДОБЫЧА ПОЛЕЗНЫХ ИСКОПАЕМЫХ», «ОБРАБАТЫВАЮЩИЕ ПРОИЗВОДСТВА», «ОБЕСПЕЧЕНИЕ ЭЛЕКТРИЧЕСКОЙ ЭНЕРГИЕЙ, ГАЗОМ И ПАРОМ; КОНДИЦИОНИРОВАНИЕ ВОЗДУХА» И «ВОДОСНАБЖЕНИЕ; ВОДООТВЕДЕНИЕ, ОРГАНИЗАЦИЯ СБОРА И УТИЛИЗАЦИИ ОТХОДОВ, ДЕЯТЕЛЬНОСТЬ ПО ЛИКВИДАЦИИ ЗАГРЯЗНЕНИЙ»

Промышленное производство - включает виды экономической деятельности «добыча полезных ископаемых», «обрабатывающие производства», «обеспечение электрической энергией, газом и паром; кондиционирование воздуха», «водоснабжение; водоотведение, организация сбора и утилизации отходов, деятельность по ликвидации загрязнений».

Объем отгруженных товаров собственного производства, выполненных работ и услуг собственными силами (в фактических отпускных ценах без налога на добавленную стоимость, акцизов и других аналогичных обязательных платежей) – стоимость отгруженных или отпущенных в порядке продажи, а также прямого обмена всех товаров собственного производства, работ, услуг выполненных собственными силами. *Объем отгруженных товаров* – стоимость товаров, произведенных данным юридическим лицом и фактически отгруженных (переданных) в отчетном периоде на сторону (другим юридическим и физическим лицам), включая товары, сданные по акту заказчику на месте, независимо от того, поступили деньги на счет продавца или нет.

Индекс промышленного производства - относительный показатель, характеризующий изменение масштабов производства в сравниваемых периодах. Для исчисления **индекса** используется метод, основанный на динамике натуральных показателей продукции по установленному набору товаров с последующей агрегацией по укрупненным видам деятельности и в целом по промышленному производству.

Производство промышленной продукции в натуральном выражении – продукция, выработанная юридическим лицом (независимо от вида основной деятельности) как из собственного сырья и материалов, так и из неоплачиваемых сырья и материалов заказчика, предназначенная для отпуска на сторону, своему капитальному строительству и своим подразделениям, зачисленная в состав основных средств или оборотных активов, выданная своим работникам в счет оплаты труда, а также израсходованная на собственные производственные нужды, т.е. валовой выпуск.

**ОБЩЕПРОМЫШЛЕННЫЕ ПОКАЗАТЕЛИ
ДОБЫВАЮЩИХ, ОБРАБАТЫВАЮЩИХ ПРОИЗВОДСТВ,
ОБЕСПЕЧЕНИЯ ЭЛЕКТРИЧЕСКОЙ ЭНЕРГИЕЙ, ГАЗОМ И ПАРОМ;
КОНДИЦИОНИРОВАНИЯ ВОЗДУХА И ВОДОСНАБЖЕНИЯ; ВОДООТВЕДЕ-
НИЯ, ОРГАНИЗАЦИИ СБОРА И УТИЛИЗАЦИИ ОТХОДОВ, ДЕЯТЕЛЬНОСТИ
ПО ЛИКВИДАЦИИ ЗАГРЯЗНЕНИЙ¹⁾**

**14.1. ОБЪЕМ ОТГРУЖЕННЫХ ТОВАРОВ СОБСТВЕННОГО ПРОИЗВОДСТВА,
ВЫПОЛНЕННЫХ РАБОТ И УСЛУГ СОБСТВЕННЫМИ СИЛАМИ ПО ВИДАМ
ЭКОНОМИЧЕСКОЙ ДЕЯТЕЛЬНОСТИ
«ДОБЫЧА ПОЛЕЗНЫХ ИСКОПАЕМЫХ»,
«ОБРАБАТЫВАЮЩИЕ ПРОИЗВОДСТВА»,
«ОБЕСПЕЧЕНИЕ ЭЛЕКТРИЧЕСКОЙ ЭНЕРГИЕЙ, ГАЗОМ И ПАРОМ;
КОНДИЦИОНИРОВАНИЕ ВОЗДУХА» И «ВОДОСНАБЖЕНИЕ;
ВОДООТВЕДЕНИЕ, ОРГАНИЗАЦИЯ СБОРА И УТИЛИЗАЦИИ ОТХОДОВ,
ДЕЯТЕЛЬНОСТЬ ПО ЛИКВИДАЦИИ ЗАГРЯЗНЕНИЙ»**

	2017	2017 в % к 2016	В % к итогу
Промышленное производство	49215,7	126,2	100
в том числе:			
добыча полезных ископаемых	2582,9	97,2	5,2
обрабатывающие производства	36644,1	121,9	74,5
обеспечение электрической энергией, газом и паром; кондиционирование воздуха	9018,4	168,5	18,3
водоснабжение; водоотведение, организация сбора и утилизации отходов, деятельность по ликвидации загрязнений	970,3	105,3	2,0

**14.2. ОБЪЕМ ОТГРУЖЕННЫХ ТОВАРОВ
СОБСТВЕННОГО ПРОИЗВОДСТВА, ВЫПОЛНЕННЫХ РАБОТ И УСЛУГ
СОБСТВЕННЫМИ СИЛАМИ ПО ВИДУ ЭКОНОМИЧЕСКОЙ
ДЕЯТЕЛЬНОСТИ «ОБРАБАТЫВАЮЩИЕ ПРОИЗВОДСТВА»**

	2017	2017 в % к 2016	В % к итогу
Обрабатывающие производства, всего	36644,1	121,9	100
из них:			
производство пищевых продуктов	2749,3	88,7	7,5
производство напитков	3951,8	85,6	10,8
производство одежды	122,3	108,9	0,3
обработка древесины и производство изделий из дерева и пробки, кроме мебели, производство изделий из соломки и материалов для плетения	144,4	в 2,7 р.	0,4
производство химических веществ и химических продуктов	423,1	122,5	1,1
производство резиновых и пластмассовых изделий	3174,4	98,7	8,7
производство прочей неметаллической минеральной продукции	7632,3	105,3	20,8
производство готовых металлических изделий, кроме машин и оборудования	10,8	135,6	0,0

¹⁾ Включает промышленные предприятия, а также организации, для которых промышленное производство является неосновным видом деятельности (с учетом малых). Здесь и далее 2017 год - предварительные данные.

	2017	2017 в % к 2016	В % к итогу
производство электрического оборудования	209,2	108,0	0,6
ремонт и монтаж машин и оборудования	169,4	34,1	0,5
другие производства	18057,1	169,3	49,3

**14.3. ИНДЕКСЫ ПРОИЗВОДСТВА
ПО ВИДАМ ЭКОНОМИЧЕСКОЙ ДЕЯТЕЛЬНОСТИ**
(в процентах к предыдущему году)

	2015	2016	2017
Индекс промышленного производства, всего	100,2	99,1	108,1
Добыча полезных ископаемых	96,1	99,0	97,3
Обрабатывающие производства	93,4	102,7	102,6
из них:			
производство пищевых продуктов	84,1	90,3	80,0
производство напитков	92,2	103,6	83,1
производство текстильных изделий	185,3	33,5	115,0
производство одежды	142,2	101,7	100,0
обработка древесины и производство изделий из дерева и пробки, кроме мебели, производство изделий из соломки и материалов для плетения	138,9	91,2	131,1
производство химических веществ и химических продуктов	108,0	110,5	112,9
производство резиновых и пластмассовых изделий	88,4	89,2	94,6
производство прочей неметаллической минеральной продукции	101,1	92,8	102,2
производство готовых металлических изделий, кроме машин и оборудования	в 6,1 р.	94,8	85,7
производство электрического оборудования	81,2	77,3	105,4
производство машин и оборудования, не включенных в другие группировки	107,0	106,3	125,1
производство мебели	в 8,8 р.	101,3	98,9
Обеспечение электрической энергией, газом и паром; кондиционирование воздуха	117,7	89,5	125,1
Водоснабжение; водоотведение, организация сбора и утилизации отходов, деятельность по ликвидации загрязнений	108,4	120,3	107,0

14.4 ПРОИЗВОДСТВО ОСНОВНЫХ ВИДОВ ПРОМЫШЛЕННОЙ ПРОДУКЦИИ

	2017	2017 в % к 2016
Добыча прочих полезных ископаемых		
Гранулы, крошка и порошок; галька, гравий, тыс. куб. м	423,9	94,4
из них:		
щебень, тыс. куб. м	226,5	92,0
смеси песчано-гравийные, тыс. куб. м	58,8	102,7
Производство пищевых продуктов, включая напитки		
Молоко жидкое обработанное, включая молоко для детского питания, т	6329,1	83,2
Продукты кисломолочные (кроме творога и продуктов из творога), т	18771,7	99,0
Сыры, продукты сырные и творог, т	489,8	72,8
Изделия хлебобулочные недлительного хранения, т	1666,0	87,8
Кондитерские изделия, т	1225,6	120,9
Воды минеральные природные питьевые и воды питьевые, расфасованные в емкости, не содержащие добавки сахара или других подслащивающих или вкусоароматических веществ, млн.полулитров	1028,9	91,3
Производство одежды		
Изделия трикотажные или вязаные, тыс. шт.	829,6	94,3
Изделия чулочно-носочные трикотажные или вязаные, тыс. пар	523,8	92,4
Головные уборы, тыс. шт.	1383,9	111,0
Производство резиновых и пластмассовых изделий		
Блоки дверные пластмассовые и пороги для них, кв.м	2210,0	83,7
Производство электроэнергии, газа пара и кондиционирование воздуха		
Пар и горячая вода, тыс. Гкал.	1864,0	93,7

ДЕЛОВАЯ АКТИВНОСТЬ БАЗОВЫХ ОРГАНИЗАЦИЙ ПО ВИДАМ ЭКОНОМИЧЕСКОЙ ДЕЯТЕЛЬНОСТИ «ДОБЫЧА ПОЛЕЗНЫХ ИСКОПАЕМЫХ», «ОБРАБАТЫВАЮЩИЕ ПРОИЗВОДСТВА», «ОБЕСПЕЧЕНИЕ ЭЛЕКТРИЧЕСКОЙ ЭНЕРГИЕЙ, ГАЗОМ И ПАРОМ; КОНДИЦИОНИРОВАНИЕ ВОЗДУХА» И «ВОДОСНАБЖЕНИЕ; ВОДООТВЕДЕНИЕ, ОРГАНИЗАЦИЯ СБОРА И УТИЛИЗАЦИИ ОТХОДОВ, ДЕЯТЕЛЬНОСТЬ ПО ЛИКВИДАЦИИ ЗАГРЯЗНЕНИЙ»

14.5. ОЦЕНКА ЭКОНОМИЧЕСКОЙ СИТУАЦИИ ОРГАНИЗАЦИЙ В 2017 ГОДУ (доля в процентах от общего числа базовых организаций)

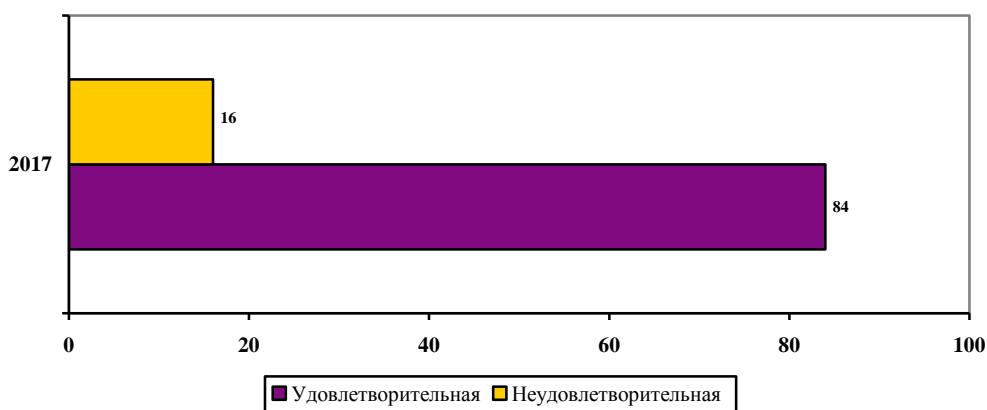

15 СЕЛЬСКОЕ ХОЗЯЙСТВО

В разделе содержится информация о структурных изменениях в сельскохозяйственном производстве, развитии индивидуального сектора на селе, состоянии материально-технической базы сельского хозяйства, растениеводства и животноводства, производственных ресурсах и их использовании и др. Данные приводятся в целом по сельскому хозяйству и по категориям сельскохозяйственных производителей.

По категории «**сельскохозяйственные организации**» показаны данные по производственным кооперативам, закрытым и открытым акционерным обществам, государственным предприятиям, обществам с ограниченной ответственностью, подсобным хозяйствам промышленных, транспортных, научно-исследовательских учреждений и других организаций.

К **хозяйствам населения** относятся личные подсобные хозяйства, хозяйства граждан, имеющих земельные участки для ведения коллективного и индивидуального огородничества, животноводства и др.

Личные подсобные хозяйства – форма непредпринимательской деятельности по производству и переработке сельскохозяйственной продукции, осуществляемой личным трудом гражданина и членов его семьи в целях удовлетворения личных потребностей на земельном участке, предоставленном или приобретенном для ведения личного подсобного хозяйства.

Крестьянское (фермерское) хозяйство представляет собой объединение граждан, связанных родством и (или) свойством, имеющих в общей собственности имущество и совместно осуществляющих предпринимательскую, производственную и иную хозяйственную деятельность, основанную на их личном участии.

Индивидуальный предприниматель по сельскохозяйственной деятельности – гражданин (физическое лицо), занимающийся предпринимательской деятельностью без образования юридического лица, с момента его государственной регистрации в соответствии с Гражданским кодексом Российской Федерации и заявивший в Свидетельстве о государственной регистрации виды деятельности, отнесенные согласно ОКВЭД2 к сельскому хозяйству.

Продукция сельского хозяйства представляет собой сумму данных об объеме продукции растениеводства и животноводства всех сельхозпроизводителей в стоимостной оценке по фактически действовавшим ценам.

Продукция растениеводства включает стоимость сырых продуктов, полученных от урожая отчетного года – зерна, продукции технических культур, картофеля, овощей, плодов и ягод, кормовых культур, многолетних насаждений, изменение стоимости незавершенного производства в растениеводстве от начала к концу года и др.

Продукция животноводства включает стоимость сырых продуктов, полученных в результате выращивания и хозяйственного использования сельскохозяйственных животных и птицы, изменение стоимости выращивания молодняка и скота на откорме за год, стоимости продукции пчеловодства.

Для исчисления индекса производства продукции сельского хозяйства используется показатель ее объема в сопоставимых ценах.

Сельскохозяйственные угодья – земельные угодья, систематически используемые для получения сельскохозяйственной продукции.

Пашня - сельскохозяйственное угодье, систематически обрабатываемое и используемое под посеvy сельскохозяйственных культур, а также чистые пары.

Посевные площади – часть пашни, занятая под посевы сельскохозяйственных культур.

Валовые сборы сельскохозяйственных культур включают в себя объем собранной продукции с посевов в сельскохозяйственных организациях, крестьянских (фермерских) хозяйствах, у индивидуальных предпринимателей и хозяйствах населения.

Поголовье скота включает поголовье всех возрастных групп соответствующего вида скота.

Производство скота и птицы на убой – показатель, характеризующий результат использования скота и птицы для забоя на мясо.

Производство молока характеризуется фактически надоем коровьим, козьим и кобыльим молоком, независимо от того, было ли оно реализовано или потреблено в хозяйстве на выпойку молодняка.

Производство шерсти включает весь объем фактически настриженной овечьей, козьей шерсти и козий пух.

Производство яиц включает сбор за год от всех видов домашней птицы, в том числе яйца, пошедшие на воспроизводство птицы.

При расчете среднего годового надоя молока на одну корову в сельскохозяйственных организациях производство молока, полученного от коров молочного стада, делится на их среднее поголовье.

Информация о **продовольственных ресурсах и их использовании** формируется на базе данных форм федерального государственного статистического наблюдения организации промышленности, сельского хозяйства, торговли, данных обследования домашних хозяйств, таможенной статистики и других источников, характеризующих образование продовольственных ресурсов и направления их использования за календарный год.

ОСНОВНЫЕ ПОКАЗАТЕЛИ СЕЛЬСКОГО ХОЗЯЙСТВА

15.1. ПРОДУКЦИЯ СЕЛЬСКОГО ХОЗЯЙСТВА ПО КАТЕГОРИЯМ ХОЗЯЙСТВ

(в фактически действовавших ценах, миллионов рублей)

	2000	2014	2015	2016	2017 ¹⁾
	Хозяйства всех категорий				
Продукция сельского хозяйства	3017,1	22837,4	30486,8	32164,3	32254,7
в том числе:					
растениеводство	1629,7	9714,6	13748,7	14606,2	13740,8
животноводство	1387,4	14122,8	16738,1	17558,0	18513,9
	Сельскохозяйственные организации				
Продукция сельского хозяйства	915,0	6499,4	8117,8	9213,4	9057,6
в том числе:					
растениеводство	815,0	3937,1	5282,6	6197,3	6065,0
животноводство	100,0	2562,3	2835,2	3016,2	2992,5
	Хозяйства населения				
Продукция сельского хозяйства	2042,3	12031,4	15499,5	15196,8	15999,1
в том числе:					
растениеводство	788,9	3711,9	5033,5	4502,9	4312,1
животноводство	1253,5	8319,6	10466,0	10693,9	11687,0
	Крестьянские (фермерские) хозяйства²⁾				
Продукция сельского хозяйства	59,7	5306,6	6869,6	7754,1	7198,0
в том числе:					
растениеводство	25,8	2065,7	3432,7	3906,1	3363,7
животноводство	33,9	3240,9	3436,9	3848,0	3834,3

15.2. СТРУКТУРА ПРОДУКЦИИ СЕЛЬСКОГО ХОЗЯЙСТВА ПО КАТЕГОРИЯМ ХОЗЯЙСТВ

(в фактически действовавших ценах, в процентах к итогу)

	2000	2014	2015	2016	2017 ¹⁾
Хозяйства всех категорий	100	100	100	100	100
в том числе:					
сельскохозяйственные организации	30,3	27,3	26,6	28,6	28,1
хозяйства населения	67,7	50,4	50,9	47,3	49,6
крестьянские (фермерские) хозяйства ²⁾	2,0	22,3	22,5	24,1	22,3

15.3. ИНДЕКСЫ ПРОИЗВОДСТВА ПРОДУКЦИИ СЕЛЬСКОГО ХОЗЯЙСТВА ПО КАТЕГОРИЯМ ХОЗЯЙСТВ

(в сопоставимых ценах; в процентах к предыдущему году)

Годы	Хозяйства всех категорий	из них		
		сельскохозяйственные организации	хозяйства населения	крестьянские (фермерские) хозяйства ²⁾
2000	109,8	130,8	101,8	в 2,2 р.
2012	100,2	95,6	96,6	119,7
2013	107,3	100,4	105,9	121,3
2014	95,5	94,5	94,7	98,7
2015	101,7	104,7	96,8	110,6
2016	101,5	105,5	98,8	102,9
2017 ¹⁾	99,6	99,3	102,3	93,9

¹⁾ Предварительные данные.

²⁾ Включая индивидуальных предпринимателей.

**15.4. СТРУКТУРА ПРОИЗВОДСТВА ОСНОВНЫХ ВИДОВ
СЕЛЬСКОХОЗЯЙСТВЕННОЙ ПРОДУКЦИИ
ПО КАТЕГОРИЯМ ХОЗЯЙСТВ**

(в процентах от общего объема производства хозяйств всех категорий)

	Сельскохозяйственные организации			Хозяйства населения			Крестьянские (фермерские) хозяйства ¹⁾		
	2015	2016	2017	2015	2016	2017	2015	2016	2017
Зерно (в весе после доработки)	42,9	50,0	47,4	1,6	3,0	3,5	55,5	47,0	49,1
Сахарная свекла (фабричная)	51,4	23,7	53,7	-	-	-	48,6	76,3	46,3
Подсолнечник на зерно (в весе после доработки)	30,9	18,8	29,5	2,0	2,0	4,3	67,1	79,2	66,1
Картофель	9,8	9,1	6,6	67,2	71,1	79,8	23,0	19,8	13,6
Овощи (открытого грунта)	12,8	8,9	4,9	73,8	73,0	76,2	13,4	18,1	19,0
Скот и птица (в убойном весе)	36,9	34,4	35,1	43,4	45,0	44,5	19,7	20,6	20,4
Молоко	4,8	4,8	3,9	73,5	72,2	72,6	21,7	23,0	23,5
Яйца	22,7	25,6	к	76,8	74,1	76,2	0,5	0,3	к
Шерсть (в физическом весе)	16,3	18,1	20,4	14,4	12,7	10,2	69,3	69,2	69,4

**15.5. ОСНОВНЫЕ ПОКАЗАТЕЛИ ПРОИЗВОДСТВЕННОЙ
ДЕЯТЕЛЬНОСТИ СЕЛЬСКОХОЗЯЙСТВЕННЫХ ОРГАНИЗАЦИЙ**

	2000	2014	2015	2016	2017
Посевная площадь, тыс. га	114,3	56,5	53,6	55,4	49,3
в том числе:					
зерновые культуры	63,6	37,4	38,0	44,2	38,0
технические культуры	13,0	10,1	7,3	4,8	6,7
картофеля и овощебахчевых культур	1,3	1,9	2,0	1,6	0,8
кормовые культуры	36,4	7,1	6,3	4,9	3,8
Поголовье скота (на конец года), тыс. голов:					
крупного рогатого скота	16,4	23,9	22,0	17,1	13,1
из него коров	7,1	13,2	13,6	10,9	8,3
свиней	5,2	1,9	к	к	к
овец и коз	59,7	274,8	280,7	242,1	213,6
Производство продуктов сельского хозяйства, тыс. т:					
зерна (в весе после доработки)	120,8	136,8	167,7	235,6	213,3
сахарной свеклы (фабричной)	76,9	173,0	135,8	52,6	120,7
подсолнечника на зерно (в весе после доработки)	4,9	6,1	5,0	3,8	4,5
картофеля	5,9	22,2	23,4	18,2	83,6
скота и птицы на убой (в убойном весе)	1,2	9,9	12,0	10,7	17,6
молока	10,0	13,6	11,2	11,1	9,1
яиц, млн. шт.	2,9	18,2	19,4	21,5	к
шерсти (в физическом весе), т	95,0	301,0	246,0	283,0	297,0

¹⁾ Включая индивидуальных предпринимателей.

**15.6. ПРОИЗВОДСТВО ОСНОВНЫХ ВИДОВ
СЕЛЬСКОХОЗЯЙСТВЕННОЙ ПРОДУКЦИИ
В ХОЗЯЙСТВАХ НАСЕЛЕНИЯ**

(ТЫС. ТОНН)

	2000	2014	2015	2016	2017	
					тыс. тонн	в % от общего объема производства
Картофель	135,3	144,3	159,4	142,5	148,1	79,9
Овощи (открытого грунта)	20,6	26,6	24,9	27,4	26,8	76,2
Скот и птица на убой (в убойном весе)	15,0	11,5	14,1	14,1	14,3	44,5
Молоко	133,0	169,2	169,9	168,1	168,9	72,6
Яйца, млн. шт.	69,1	68,7	65,5	61,9	61,9	76,2
Шерсть (в физическом весе), т	633	194	217,0	199,0	148	10,2

**15.7. ПРОИЗВОДСТВО ОСНОВНЫХ ВИДОВ
СЕЛЬСКОХОЗЯЙСТВЕННОЙ ПРОДУКЦИИ
КРЕСТЬЯНСКИМИ (ФЕРМЕРСКИМИ) ХОЗЯЙСТВАМИ¹⁾**

(ТЫС. ТОНН)

	2000	2014	2015	2016	2017	
					тыс. тонн	в % от общего объема производства
Зерно (в весе после доработки)	4,6	158,1	216,7	221,7	220,8	49,1
Сахарная свекла (фабричная)	3,4	101,1	128,5	169,4	104,0	46,3
Подсолнечник на зерно (в весе после доработки)	0,3	11,3	11,0	16,2	10,1	66,1
Картофель	1,1	31,3	54,5	39,8	29,0	15,6
Скот и птица на убой (в убойном весе)	0,5	4,8	6,4	6,5	6,5	20,4
Молоко	5,2	54,3	50,2	53,5	54,5	23,5
Яйца, млн. шт.	0,4	0,4	0,4	0,2	к	к
Шерсть (в физическом весе), т	72	1140	1047	1084	1007	69,4

¹⁾ Включая индивидуальных предпринимателей.

МАТЕРИАЛЬНО-ТЕХНИЧЕСКАЯ БАЗА СЕЛЬСКОГО ХОЗЯЙСТВА

15.8. ПАРК ОСНОВНЫХ ВИДОВ ТЕХНИКИ В СЕЛЬСКОХОЗЯЙСТВЕННЫХ ОРГАНИЗАЦИЯХ (кроме микропредприятий) (на конец года, штук)

	2000	2014	2015	2016	2017
Тракторы, всего	2160	348	244	292	287
Плуги	637	66	64	68	59
Культиваторы	675	103	110	126	127
Сеялки	553	67	76	76	65
Комбайны:					
зерноуборочные	315	22	22	22	24
кормоуборочные	190	12	9	8	8
Свеклоуборочные машины (без ботвоуборочных)	81	15	13	11	8
Косилки	253	45	32	31	33
Пресс-подборщики	119	20	22	23	24
Жатки валковые	94	10	14	12	15
Разбрасыватели твердых минеральных удобрений	96	17	18	25	27
Машины для внесения в почву орга- нических удобрений:					
твердых	19	к	к	к	к
жидких	25	4	к	к	к
Опрыскиватели и опыливатели трак- торные	161	63	25	27	26
Доильные установки и агрегаты	199	8	12	13	8

15.9. ОБЕСПЕЧЕННОСТЬ СЕЛЬСКОХОЗЯЙСТВЕННЫХ ОРГАНИЗАЦИЙ ТРАКТОРАМИ И КОМБАЙНАМИ (кроме микропредприятий, на конец года)

	2000	2014	2015	2016	2017
Приходится тракторов на 1000 га пашни, шт.	15	3	3	3	3
Нагрузка пашни на один трактор, га	69	304	362	291	301
Приходится на 1000 га посевов (посадки) со- ответствующих культур, шт.:					
комбайнов					
зерноуборочных	5	1	2	2	4
картофелеуборочных	9	34	3	5	2
свеклоуборочных машин (без ботвоуборочных)	16	4	4	13	3
Приходится посевов (посадки) соответствую- щих культур, га:					
на один комбайн					
зерноуборочный	184	703	506	448	277
картофелеуборочных	115	29	349	190	420
на одну свеклоуборочную машину (без ботвоуборочных)	64	267	231	77	346

**15.10. ВНЕСЕНИЕ МИНЕРАЛЬНЫХ УДОБРЕНИЙ ПОД ПОСЕВЫ
В СЕЛЬСКОХОЗЯЙСТВЕННЫХ ОРГАНИЗАЦИЯХ**

	2000	2014	2015	2016	2017
Внесено минеральных удобрений (в пересчете на 100% питательных веществ) всего, тыс. т:	1,3	9,1	7,9	7,3	7,1
на один гектар, кг:					
всей посевной площади	11	266	244	221	187
зерновых культур (без кукурузы)	16	173	184	226	120
сахарной свеклы (фабричной)	16	654	803	205	к
подсолнечника	1	223	122	42	69
овощей	18	-	-	16	к
картофеля	158	к	218	40	74
кормовых культур	2	8	11	2	10
Удельный вес удобренной минеральными удобрениями площади во всей посевной площади, %	22	69	67	86	90

РАСТЕНИЕВОДСТВО

**15.11. ПОСЕВНЫЕ ПЛОЩАДИ
СЕЛЬСКОХОЗЯЙСТВЕННЫХ КУЛЬТУР
(в хозяйствах всех категорий; тыс. гектаров)**

	2000	2014	2015	2016	2017
Вся посевная площадь	147,9	141,8	141,9	142,4	128,2
Зерновые культуры	70,1	83,3	91,1	96,4	91,0
в том числе:					
озимые зерновые культуры	32,1	26,8	20,0	20,7	14,5
из них:					
пшеница	28,3	23,7	18,4	19,8	13,1
ячмень	3,7	3,1	1,5	0,9	1,4
яровые зерновые культуры	39,0	56,5	71,1	75,8	76,4
из них:					
пшеница	2,3	1,0	0,6	0,3	0,6
кукуруза на зерно	8,0	40,5	57,8	64,8	66,7
ячмень	16,5	13,2	11,5	9,2	7,4
овес	5,9	1,3	0,7	1,1	1,0
гречиха	3,8	0,5	0,5	0,4	0,6
Сахарная свекла (фабричная)	5,5	6,9	6,8	4,9	6,2
Подсолнечник	15,6	16,9	12,1	15,6	9,5
Картофель	15,4	15,2	15,9	13,3	11,7
Овощи	2,0	2,2	2,3	1,9	1,7
Кормовые культуры	37,4	16,7	13,2	9,3	7,6
в том числе:					
многолетние травы	18,1	7,4	4,4	3,2	2,2
однолетние травы	5,2	5,6	3,4	3,2	2,8
кукуруза на силос, зеленый корм и сенаж	12,2	3,5	4,7	2,7	2,4
Площадь плодово-ягодных насаждений	3,1	1,3	1,2	1,2	1,3

15.12. ПОСЕВНЫЕ ПЛОЩАДИ СЕЛЬСКОХОЗЯЙСТВЕННЫХ КУЛЬТУР ПО КАТЕГОРИЯМ ХОЗЯЙСТВ В 2017 ГОДУ

(тыс. гектаров)

	Вся посевная площадь	в том числе			
		зерновые культуры	технические культуры	картофель и овощебахчевые культуры	кормовые культуры
Хозяйства всех категорий	128,2	91,0	16,4	13,2	7,6
в том числе:					
сельскохозяйственные организации	49,3	38,0	6,7	0,8	3,8
хозяйства населения	14,7	3,4	0,4	10,6	0,3
крестьянские (фермерские) хозяйства ¹⁾	64,2	49,6	9,3	1,8	3,5

15.13. ВАЛОВОЙ СБОР И УРОЖАЙНОСТЬ ОСНОВНЫХ СЕЛЬСКОХОЗЯЙСТВЕННЫХ КУЛЬТУР

(в хозяйствах всех категорий)

	2000	2014	2015	2016	2017
	Валовой сбор, тыс. тонн				
Зерно (в весе после доработки)	133,0	299,0	390,6	471,4	450,1
Сахарная свекла (фабричная)	80,8	274,1	264,3	222,0	224,7
Масличные культуры:	11,2	19,4	17,5	21,1	16,0
подсолнечник	10,4	18,7	17,1	20,4	15,3
соя	0,2	0,6	0,3	0,7	0,6
Картофель	142,4	197,9	237,3	200,4	185,5
Овощи (открытого грунта)	21,5	31,6	33,7	37,5	35,2
Плоды, ягоды	10,9	6,0	6,1	6,0	6,9
	Урожайность, ц с 1 га убранный площади				
Зерно (в весе после доработки)	19,9	42,3	44,1	49,9	50,5
Сахарная свекла (фабричная)	157,9	484,9	404,4	492,6	375,1
Подсолнечник	7,5	13,3	14,3	13,8	16,5
Картофель	92,9	136,7	150,1	151,3	161,9
Овощи (открытого грунта)	109,9	148,7	150,2	203,9	209,5

15.14. ВАЛОВОЙ СБОР И УРОЖАЙНОСТЬ ОТДЕЛЬНЫХ ЗЕРНОВЫХ КУЛЬТУР

(в хозяйствах всех категорий; в весе после доработки)

	2000	2014	2015	2016	2017
	Валовой сбор, тыс. тонн				
Пшеница озимая и яровая	64,3	83,5	72,8	78,7	55,7
Кукуруза на зерно	13,1	181,4	286,1	365,2	369,1
Ячмень озимый и яровой	44,1	31,6	29,4	24,9	20,9
Овес	8,7	2,2	1,3	2,2	3,1
Гречиха	1,5	0,1	0,4	0,3	0,8
Зернобобовые	1,1	0,2	0,1	0,1	0,4
	Урожайность, ц с 1 га убранный площади				
Пшеница:					
озимая	21,8	39,2	39,2	39,7	41,7
яровая	16,6	22,2	26,5	27,2	32,0
Кукуруза на зерно	18,6	52,3	50,9	57,9	56,2

¹⁾ Включая индивидуальных предпринимателей.

	2000	2014	2015	2016	2017
Ячмень:					
озимый	24,7	28,4	29,1	27,7	27,2
яровой	21,6	23,1	23,3	24,5	25,0
Овес	15,4	23,7	22,4	21,7	32,5
Гречиха	4,8	6,6	8,4	8,1	14,0
Зернобобовые	13,4	19,9	20,3	19,0	23,0

ЖИВОТНОВОДСТВО

15.15. ПОГОЛОВЬЕ СКОТА

(в хозяйствах всех категорий; тыс. голов)

Годы	Крупный рогатый скот	в том числе коровы	Свиньи	Овцы и козы
2000	131,6	72,0	15,4	289,1
2010	217,1	115,1	20,9	1006,1
2011	251,2	139,5	17,6	1239,3
2012	256,2	144,3	12,4	1398,9
2013	238,7	130,9	2,5	1375,9
2014	222,1	121,3	4,3	1341,0
2015	216,4	116,4	5,0	1308,4
2016	185,2	102,3	5,6	1163,9
2017	176,3	87,6	4,0	1116,7

15.16. ПОГОЛОВЬЕ СКОТА ПО КАТЕГОРИЯМ ХОЗЯЙСТВ

на 1 января 2018 года

(тыс. голов)

	Крупный рогатый скот	в том числе коровы	Свиньи	Овцы и козы
Хозяйства всех категорий	176,3	87,6	4,0	1116,7
в том числе:				
сельскохозяйственные организации	13,1	8,3	к	213,6
хозяйства населения	104,5	48,1	1,7	105,4
крестьянские (фермерские) хозяйства ¹⁾	58,6	31,2	к	797,6

15.17. ПРОИЗВОДСТВО ОСНОВНЫХ ПРОДУКТОВ

ЖИВОТНОВОДСТВА

(в хозяйствах всех категорий, тыс. тонн)

	2000	2014	2015	2016	2017
Скот и птица на убой (в убойном весе)	16,7	26,3	32,4	31,3	32,0
Молоко	148,2	237,0	231,3	232,6	232,5
Яйца, тыс. шт.	72,4	87,3	85,3	83,6	81,3
Шерсть (в физическом весе), т	800	1635	1510	1566	1452

¹⁾ Включая индивидуальных предпринимателей.

15.18. ПРОИЗВОДСТВО СКОТА И ПТИЦЫ НА УБОЙ ПО ОТДЕЛЬНЫМ ВИДАМ

(в хозяйствах всех категорий; тыс. тонн)

Годы	Скот и птица на убой (в убойном весе)	из них			
		крупный рогатый скот	свиньи	овцы и козы	птица
2000	16,7	7,8	1,8	4,0	3,0
2010	29,7	12,6	2,4	5,5	9,1
2011	31,1	12,7	1,8	6,3	10,3
2012	32,2	11,9	1,6	6,9	11,7
2013	29,2	11,3	1,5	5,6	10,7
2014	26,3	12,5	0,7	5,0	7,9
2015	32,4	13,7	0,5	7,4	10,6
2016	31,3	13,0	0,9	7,5	9,8
2017	32,0	12,6	0,6	7,3	11,3

ПРОДОВОЛЬСТВЕННЫЕ РЕСУРСЫ И ИХ ИСПОЛЬЗОВАНИЕ

15.19. РЕСУРСЫ И ИСПОЛЬЗОВАНИЕ МЯСА И МЯСОПРОДУКТОВ

(тыс. тонн)

	2000	2014	2015	2016	2017
Ресурсы					
Запасы на начало года	0,7	1,2	1,2	0,8	0,7
Производство ¹⁾	16,7	26,3	26,0	31,5	31,9
Импорт	0,1	18,2	14,3	9,8	7,6
Итого ресурсов	17,5	45,7	41,5	42,1	40,2
Использование					
Производственное потребление	0,3	-	-	-	-
Потери	-	-	-	-	-
Экспорт	0,9	13,6	11,8	12,6	9,7
Личное потребление	15,9	30,9	29,0	28,5	29,1
Запасы на конец года	0,4	1,2	0,7	1,0	1,4

15.20. РЕСУРСЫ И ИСПОЛЬЗОВАНИЕ МОЛОКА И МОЛОКОПРОДУКТОВ

(тыс. тонн)

	2000	2014	2015	2016	2017
Ресурсы					
Запасы на начало года	9,3	4,0	2,7	1,8	1,6
Производство	148,2	237,0	235,2	231,3	233,2
Импорт	5,2	30,0	10,9	8,6	12,6
Итого ресурсов	162,7	271,0	248,8	241,7	247,4
Использование					
Производственное потребление	8,1	12,8	8,8	9,0	9,0
Потери	-	-	-	-	-
Экспорт	7,6	102,9	89,3	82,5	89,1
Личное потребление	137,2	152,6	148,8	147,8	147,6
Запасы на конец года	9,8	2,7	1,9	2,4	1,7

¹⁾ Скот и птица на убой (в убойном весе).

16. СТРОИТЕЛЬСТВО

Раздел представляет данные о деятельности строительных организаций, вводе в действие зданий, производственных мощностей и жилищном строительстве.

К **строительным организациям** относятся все общестроительные и специализированные организации, включая ремонтно-строительные организации, тресты (управления) механизации и домостроительные комбинаты, буровые организации, осуществляющие строительство разведочных скважин на нефть и газ, и другие организации, зарегистрированные кодом ОКВЭД 45.

В **стоимость работ, выполненных по виду экономической деятельности "Строительство"** включается стоимость работ по строительству новых объектов, по капитальному и текущему ремонту, реконструкции, модернизации жилых и нежилых зданий и инженерных сооружений.

Стоимостные показатели по строительству приведены в фактически действовавших ценах, индексы физического объема работ, выполненных по виду экономической деятельности "Строительство", рассчитаны в сопоставимых ценах.

К **зданиям** относится строительная система, состоящая из несущих и ограждающих или совмещенных (несущих и ограждающих) конструкций, образующих надземный замкнутый объем, предназначенный для проживания или пребывания людей в зависимости от функционального назначения и для выполнения различного вида производственных процессов.

Общий строительный объем зданий определяется как сумма строительного объема выше отметки плюс (минус) 0,00 (надземная часть) и ниже этой отметки (подземная часть). Строительный объем надземной и подземной частей здания определяется в пределах ограничивающих поверхностей, проветриваемых подполий под зданиями, проектируемыми для строительства на вечномёрзлых грунтах. По жилым зданиям строительный объем отражается в соответствии с документами о вводе объекта в эксплуатацию.

Общая площадь здания определяется как сумма площадей всех этажей здания (включая технические, мансардные, цокольные и подвальные), измеренных в пределах внутренних поверхностей наружных стен, а также площадей балконов и лоджий. Площади помещений определяются по их размерам, измеряемым между отделанными поверхностями стен и перегородок в уровне пола.

Данные о вводе в действие **производственных мощностей** включают ввод за счет нового строительства, расширения и реконструкции. Прирост производственных мощностей за счет технического перевооружения и проведения других организационно-технических мероприятий в эти данные не включен.

В данные об **общем числе построенных квартир** включены квартиры в жилых домах квартирного и гостиничного типов и общежитиях, квартиры в нежилых зданиях, а также в индивидуальных жилых домах.

Общая площадь жилых домов определяется как сумма площадей жилых и подсобных помещений квартир, а также площадей лоджий, балконов, веранд, террас и холодных кладовых, рассчитываемых с соответствующими понижающими коэффициентами в домах квартирного и гостиничного типов, индивидуальных домах, общежитиях постоянного типа и других строениях, предназначенных для проживания людей (домах для престарелых и инвалидов, спальных корпусах детских домов и школ-интернатов и др.). К подсобным помещениям относятся кухни, передние, внутриквартирные коридоры, ванные или душевые, туалеты, кладовые или хозяйственные встроенные шкафы. В домах-интернатах для престарелых и инвалидов, ветеранов, специальных домах для одиноких престарелых, детских домах, школах-интернатах к подсобным помещениям также относятся помещения культурно-бытового назначения и медицинского обслуживания.

В общую площадь жилых домов не входит площадь вестибюлей, тамбуров, лестничных площадок, общих коридоров, а также площадь в жилых домах, предназначенная для встроенно-пристроенных нежилых помещений.

СТРОИТЕЛЬНАЯ ДЕЯТЕЛЬНОСТЬ

16.1. ОБЪЕМ РАБОТ, ВЫПОЛНЕННЫХ ПО ВИДУ ЭКОНОМИЧЕСКОЙ ДЕЯТЕЛЬНОСТИ «СТРОИТЕЛЬСТВО»¹⁾

<i>Годы</i>	<i>Всего, в фактически действовавших ценах, млн. рублей</i>	<i>В % к предыдущему году (в сопоставимых ценах)</i>
2000	282,4	86,6
2006	4336,7	137,1
2007	4967,3	104,1
2008	5910,4	101,9
2009	5495,2	91,0
2010	4640,3	75,6
2013	13453,2	121,4
2014	13603,6	100,8
2015	13145,7	97,8
2016	12928,3	95,1
2017 ²⁾	12449,6	96,6

16.2. ОБЪЕМ РАБОТ, ВЫПОЛНЕННЫХ ПО ВИДУ ЭКОНОМИЧЕСКОЙ ДЕЯТЕЛЬНОСТИ «СТРОИТЕЛЬСТВО» ОРГАНИЗАЦИЯМИ РАЗЛИЧНЫХ ФОРМ СОБСТВЕННОСТИ (в фактически действовавших ценах, млн. рублей)

	<i>2000</i>	<i>2010</i>	<i>2013</i>	<i>2014</i>	<i>2015</i>	<i>2016</i>	<i>2017</i>
Объем выполненных работ, всего	282,4	4640,3	13453,2	13603,6	13145,7	12928,3	12449,6
из них по формам собственности:							
государственная	64,3	122,0	162,9	162,7	к	к	к
муниципальная	1,3	23,2	к	к	к	к	к
частная	197,6	4440,5	13265,0	13400,3	13088,7	12812,4	12346,1

¹⁾ Работы, выполненные на территории КЧР крупными и средними организациями всех видов деятельности (в том числе зарегистрированными за пределами КЧР), включая оценку объемов субъектов малого предпринимательства и неформальной деятельности.

²⁾ Предварительные данные.

16.3. ВВОД В ДЕЙСТВИЕ ЗДАНИЙ¹⁾

	Число зданий		Общий строительный объем зданий, тыс. куб. м		Общая площадь зданий ²⁾ , тыс. кв. м	
	2016	2017	2016	2017	2016	2017
Введено в действие зданий, всего	717	467	1212,6	1212,9	273,6	297,3
в том числе:						
жилого назначения	647	438	759,7	962,4	190,5	244,7
нежилого назначения ³⁾	70	29	452,9	250,5	83,1	52,6
из них:						
промышленные	7	1	52,1	0,5	4,9	0,1
сельскохозяйственные	3	-	3,2	-	0,9	-
коммерческие ⁴⁾	40	15	65,7	41,4	15,4	9,6
административные	1	5	4,3	10,6	1,6	2,6
учебные	7	2	221,6	33,2	44,6	8,7
здравоохранения	1	3	0,8	115,7	0,2	23,6
другие	11	3	105,2	49,1	15,5	8,0

16.4. ВВОД В ДЕЙСТВИЕ ОТДЕЛЬНЫХ МОЩНОСТЕЙ И ОБЪЕКТОВ ЗА СЧЕТ НОВОГО СТРОИТЕЛЬСТВА, РАСШИРЕНИЯ И РЕКОНСТРУКЦИИ¹⁾

	2000	2010	2013	2014	2015	2016	2017
Помещение для крупного рогатого скота, тыс. мест	-	0,1	-	0,1	1,0	0,2	-
Помещения для овец, тыс. мест	-	-	-	2,4	-	-	-
Орошение земель, тыс. га	0,35	0,3	-	-	-	-	-
Осушение земель, тыс. га	0,30	0,4	-	-	-	-	-
Фабрика по первичной переработке шерсти, т в год	-	-	-	-	1750,0	-	-
Мощности по производству:							
сухих смесей, тыс. т	-	-	-	-	105,0	-	-
лакокрасочных изделий, тыс. т	0,13	-	-	-	-	-	-
колбасных изделий, т в смену	1,0	-	-	-	-	-	-
цельномолочной продукции, т в смену	3,0	-	-	-	-	25	-
сыр твердых сортов (без плавленых), т в смену	-	-	-	-	-	-	3,0
изделия кондитерские, тыс. т	-	-	-	-	-	-	0,2
Предприятия комбикормовые, т в сут.						40	-
Оборудование технологическое для предприятий строительной индустрии и строительных материалов, млн. рублей	-	-	-	1,0	-	-	-

¹⁾ Крупными и средними организациями и предприятиями малого бизнеса (по данным органов архитектуры), а также индивидуальными застройщиками.

²⁾ Сумма площадей всех этажей здания (включая технические, мансардные, цокольные и подвальные), а также площадей балконов и лоджий.

³⁾ Здания нежилого назначения распределены из целей их использования в соответствии с Общероссийским классификатором основных фондов.

⁴⁾ Здания, предназначенные для оптовой и розничной торговли, сервиса (гостиниц и бытового обслуживания населения).

	2000	2010	2013	2014	2015	2016	2017
Электроэнергетика:							-
гидроэлектростанция, тыс. кВт	-	600	-	-	-	140	-
линии электропередачи напряжением 35 кВ и выше, км	-	-	-	-	83,0	-	-
из них напряжением 35-110 кВ	-	-	-	-	83,0	-	-
линии электропередачи для электрификации сельского хозяйства напряжением 0,4 кВ, км	2,70	-	-	-	-	-	-
Ввод в действие:							
водопроводов, км	-	35,0	-	-	33,4	-	14,7
объектов водоснабжения, тыс. куб. м воды в сутки	-	15,6	-	-	-	-	-
канализация, тыс.куб.м сточных вод в сутки	-	-	1,0	-	3,8	2,8	-
газовых сетей, км	79,2	42,0	41,0	63,7	176,3	99	52,5
тепловых сетей, км	-	0,1	-	-	-	-	-
теплоснабжение, Гигакал/час	2,3	6,4	5,2	5,2	-	-	-
Торговых предприятий, тыс. кв. м торговой площади	0,3	12,8	9,1	16,5	9,5	4,1	8,6
Павильонов и рынков, торговых мест	70	-	-	-	-	-	-
Предприятия общественного питания, посадочных мест	90	296	94	140	829	144	84
Гостиницы, мест	36	398	235	132	274	113	75
Туристские базы, мест	-	46	-	-	-	-	-
АЗС, ед.	2	3	1	-	-	-	-
Комплексы дорожного сервиса (автосервис), ед.	1	1	5	-	-	5	-
Автостанции, ед.	1	-	-	-	-	-	-
Станции технического обслуживания легковых автомобилей, ед.	-	-	1	7	3	4	2
Общетоварные склады, тыс. кв. м общей площади	-	5,3	5,9	-	3,3	0,2	7,1
Зерносеменовохранилища, тыс. т. единовременного хранения	-	-	-	0,2	-	-	-
Построено (реконструировано):							
мостов, шт.	1	-	-	2	-	3	1
автомобильных дорог с твердым покрытием, км	7,5	8,4	-	21,2	19,9	6,6	0,5
Связь:							
городских АТС, тыс. номеров	-	14,1	-	-	-	-	-
АТС в сельской местности, тыс. номеров	1,01	4,3	-	-	-	-	-
радиорелейные линии связи, км	-	139	726,7	448,2	365,2	46,5	-
антенно-мачтовые сооружения для сотовой связи, шт.	-	-	9	40	8	1	-
башня сотовой связи, шт.	-	-	-	-	1	-	-
волоконнооптические линии связи (передачи), км	-	51,2	59,9	-	-	-	-
подвижная радиотелефонная связь, тыс. номеров	-	0,3	-	-	-	-	-
Дошкольные образовательные учреждения, мест	-	-	-	165	2040	680	540

	2000	2010	2013	2014	2015	2016	2017
Общеобразовательные школы, ученических мест	-	190	-	480	2004	2928	384
Высшие учебные заведения, кв.м общей площади учебно-лабораторных зданий	-	1737,0	-	5483,2	-	-	-
Амбулаторно-поликлинических учреждений, посещений в смену	-	495	-	-	-	50	-
Больничные учреждения, коек	50	25	-	-	80	-	210
Торгово-офисные центры, кв. м общей площади	-	395,3	1054,1	1124	20340	3327	694,8
Торгово-развлекательные центры, кв. м общей площади	-	-	10150	-	-	-	617,0
Физкультурно-оздоровительные комплексы, ед.	-	1	-	2	6	7	3
Плавательный бассейн, ед.	-	-	-	1	-	1	-
с зеркалом воды, кв.м	-	-	-	400	-	212	-
Горнолыжная трасса, м	-	-	4879	-	-	-	-
Культовые сооружения, ед.	-	-	-	-	3	1	-

16.5. ОЦЕНКА ФАКТОРОВ, ОГРАНИЧИВАЮЩИХ ДЕЛОВУЮ АКТИВНОСТЬ СТРОИТЕЛЬНЫХ ОРГАНИЗАЦИЙ
(в процентах от общего числа строительных организаций)

	2010	2013	2014	2015	2016	2017
Высокий уровень налогов	64	51	42	49	39	61
Неплатежеспособность заказчиков	41	12	23	21	40	41
Высокая стоимость материалов, конструкций, изделий	44	19	16	29	31	17
Недостаток заказов на работы	4	19	21	22	38	36
Конкуренция со стороны других строительных фирм	19	15	20	22	9	8
Недостаток квалифицированных рабочих	10	17	6	10	5	10
Высокий процент коммерческого кредита	20	6	3	1	20	39
Погодные условия	21	4	20	7	3	36
Другое	4	5	28	10	3	-

МАТЕРИАЛЬНО-ТЕХНИЧЕСКАЯ БАЗА СТРОИТЕЛЬСТВА

16.6. ИНВЕСТИЦИИ В ОСНОВНОЙ КАПИТАЛ НА РАЗВИТИЕ ПРОИЗВОДСТВЕННОЙ БАЗЫ ОРГАНИЗАЦИЙ, ОСУЩЕСТВЛЯЮЩИХ ДЕЯТЕЛЬНОСТЬ В СТРОИТЕЛЬСТВЕ¹⁾

Годы	Млн. рублей, в фактически действовавших ценах	В % от общего объема инвестиций в основной капитал
2000	0,8	0,2
2006	23,2	0,4
2007	к	к
2008	41,3	0,6
2009	10,5	0,2
2010	47,1	0,9
2013	399,5	2,6
2014	к	к
2015	323,1	2,4
2016	120,5	0,8
2017 ²⁾	37,9	0,3

16.7. СТРУКТУРА ОСНОВНЫХ ФОНДОВ ОРГАНИЗАЦИЙ, ОСУЩЕСТВЛЯЮЩИХ ДЕЯТЕЛЬНОСТЬ В СТРОИТЕЛЬСТВЕ³⁾ (на конец года; по полной учетной стоимости; в процентах к итогу)

	2000	2010	2013	2014	2015	2016
Основные фонды, всего в том числе:	100	100	100	100	100	100
здания и сооружения	63,5	8,3	61,7	59,7	37,1	38,1
машины и оборудование	23,1	39,7	23,8	26,4	51,5	49,8
транспортные средства	12,8	51,8	14,1	13,5	11,3	12,0
прочие виды основных фондов	0,6	0,2	0,4	0,4	0,1	0,2

16.8. НАЛИЧИЕ И СОСТОЯНИЕ ОСНОВНЫХ СТРОИТЕЛЬНЫХ МАШИН В ОРГАНИЗАЦИЯХ, ОТНОСЯЩИХСЯ К ВИДУ ЭКОНОМИЧЕСКОЙ ДЕЯТЕЛЬНОСТИ «СТРОИТЕЛЬСТВО» И ДРУГИМ ВИДАМ ДЕЯТЕЛЬНОСТИ⁴⁾

на 1 января 2018 года

(штук)

	Всего, штук	Из общего количества машин	
		машины с истекшим сроком службы	выбыло (списано) в 2017 году по износу и непригодности
Экскаваторы одноковшовые	61	33	-
Краны на автомобильном ходу	22	14	к
Автогидроподъемники	6	к	-

¹⁾ Без субъектов малого предпринимательства и объема инвестиций, не наблюдаемых прямыми статистическими методами.

²⁾ Предварительные данные.

³⁾ По коммерческим организациям (без субъектов малого предпринимательства).

⁴⁾ Без субъектов малого предпринимательства.

	Всего, штук	Из общего количества машин	
		машины с истекшим сроком службы	выбыло (списано) в 2017 году по износу и непригодности
Автогрейдеры	16	4	-
Бульдозеры на тракторах	26	9	к
Погрузчики одноковшовые	22	5	-
Тракторы	26	15	-
Катки самоходные	18	х	х
Асфальтоукладчики	8	3	-
Прицепы-тяжеловозы (трейлеры)	13	х	х

ЖИЛИЩНОЕ СТРОИТЕЛЬСТВО

16.9. ВВОД В ДЕЙСТВИЕ ЖИЛЫХ ДОМОВ (квадратных метров общей площади)

Годы	Всего построено	из них		Удельный вес в общем вводе, %	
		населением за счет собственных и заемных средств	жилищно- строительными кооперативами	жилых домов населения	жилых домов жилищно- строительных кооперативов
2000	50226	45076	-	89,7	-
2006	80605	57068	4358	70,8	5,4
2007	92934	65112	10198	70,1	11,0
2008	95498	82488	к	86,4	к
2009	90077	57844	к	64,2	к
2010	70151	55996	-	79,8	-
2013	113099	85958	-	76,0	-
2014	173477	127779	8221	73,7	4,7
2015	183981	156472	-	85,0	-
2016	165124	111665	к	67,6	к
2017	201829	72327	к	35,8	к

16.10. ВВОД В ДЕЙСТВИЕ ЖИЛЫХ ДОМОВ В ГОРОДАХ И ПОСЕЛКАХ ГОРОДСКОГО ТИПА И СЕЛЬСКОЙ МЕСТНОСТИ (квадратных метров общей площади)

Годы	Всего построено	в том числе населением за счет собственных и заемных средств
В городах и поселках городского типа		
2000	33310	28160
2006	61475	37938
2007	69106	41284
2008	67077	54067
2009	75540	44851
2010	52706	38551
2013	78367	51226
2014	113414	67716
2015	98185	74652
2016	105766	55157
2017	162585	33083

<i>Годы</i>	<i>Всего построено</i>	<i>в том числе населением за счет собственных и заемных средств</i>
	В сельской местности	
2000	16916	16916
2006	19130	19130
2007	23828	23828
2008	28421	28421
2009	14537	12993
2010	17445	17445
2013	34732	34732
2014	60063	60063
2015	85796	81820
2016	59358	56508
2017	39244	39244

16.11. ЧИСЛО ПОСТРОЕННЫХ КВАРТИР И ИХ СРЕДНИЙ РАЗМЕР

	<i>2000</i>	<i>2009</i>	<i>2010</i>	<i>2013</i>	<i>2014</i>	<i>2015</i>	<i>2016</i>	<i>2017</i>
	Всего							
Число квартир, всего	391	658	470	827	1266	1225	1312	2295
Их средний размер, кв. м. общей площади	128,5	136,9	149,3	136,7	137,0	150,2	125,9	87,9
	Населением за счет собственных и заемных средств							
Число квартир, всего	318	319	329	457	646	891	637	416
Их средний размер, кв. м. общей площади	141,7	181,3	170,2	188,1	197,8	175,6	175,2	173,9
Из них по видам квартир, в % от общего ввода:								
однокомнатные	4,1	14,4	5,5	14,0	14,1	14,1	12,3	13,0
двухкомнатные	14,8	2,2	8,5	20,1	20,0	19,9	19,0	19,9
трехкомнатные	25,1	9,4	24,9	26,0	30,9	31,0	35,2	34,9
четырёхкомнатные и более	56,0	74,0	61,1	39,9	35,0	35,0	33,6	32,2

17. ТРАНСПОРТ И СВЯЗЬ

ТРАНСПОРТ

Транспорт как вид хозяйственной деятельности подразделяется на транспорт общего и необщего пользования.

Перевезено грузов - количество грузов в тоннах, перевезенных транспортом.

Грузооборот в тонно-километрах определяется путем суммирования произведений веса каждой партии (отправки) перевозимого груза в тоннах на расстояние ее перевозки в километрах.

Перевезено пассажиров - число пассажиров, перевезенных за определенный период времени.

Пассажирооборот характеризует перевозку пассажиров с учетом расстояний, на которые перевезены пассажиры, и определяется суммированием произведений количества пассажиров по каждой позиции перевозки на расстояние перевозки.

Регулярность движения – выполнение графика движения по отправлению, проследованию и прибытию транспортных средств. На автомобильном транспорте - отношение количества выполненных по расписанию рейсов к плановому количеству рейсов, предусмотренных расписанием.

АВАРИЙНОСТЬ НА ТРАНСПОРТЕ

Аварийность на транспорте характеризуется числом происшествий, числом погибших и пострадавших в них людей.

В дорожно-транспортные происшествия включаются сведения только о дорожно-транспортных происшествиях, в которых погибли или были ранены люди.

Дорожно-транспортное происшествие – событие, возникшее в процессе движения по дороге транспортного средства и с его участием, при котором погибли или ранены люди, повреждены транспортные средства, груз, сооружения, либо причинен иной материальный ущерб.

Погибший – лицо, погибшее на месте дорожно-транспортного происшествия, либо умершее от его последствий в течение 7 последующих суток.

Раненый – лицо, получившее в месте дорожно-транспортного происшествия телесные повреждения, обусловившие его госпитализацию на срок не менее одних суток, либо необходимость амбулаторного лечения.

СВЯЗЬ

Связь - производственная и социальная инфраструктура Российской Федерации, которая функционирует на ее территории как взаимоувязанный производственно-хозяйственный комплекс, предназначенный для удовлетворения нужд граждан, органов государственной власти (управления), обороны, безопасности, охраны правопорядка в Российской Федерации, физических и юридических лиц в услугах электрической и почтовой связи.

Оператор связи - юридическое лицо, оказывающее услуги связи на основании лицензии.

Объем услуг связи – стоимость оказанных операторами связи услуг почтовой связи, электросвязи, подвижной радиосвязи, услуг присоединения и пропуска трафика, услуг по обеспечению регулирования использования радиочастотного спектра радиоэлектронных средств и т.п..

ТРАНСПОРТ

17.1 НАЛИЧИЕ АВТОТРАНСПОРТНЫХ СРЕДСТВ¹⁾

(на конец года; штук)

	2012	2013	2014	2015	2016	2017
Грузовые автомобили	2015	2052	1858	1900	1793	1789
Пикапы и легковые фургоны	150	143	131	141	149	190
Пассажирские автобусы	818	795	754	704	... ²⁾	...
Легковые автомобили	2728	2980	3291	3078	... ²⁾	...

17.2 ПЕРЕВОЗКИ ГРУЗОВ И ГРУЗОБОРОТ АВТОМОБИЛЬНОГО ТРАНСПОРТА ОРГАНИЗАЦИЙ ВСЕХ ВИДОВ ДЕЯТЕЛЬНОСТИ³⁾

	2012	2013	2014	2015	2016	2017
Перевозки грузов автомобильным транспортом предприятий всех видов деятельности, всего, млн. т	6,2	7,9	4,8	4,3	3,9	3,6
Грузооборот автомобильного транспорта всех видов деятельности, всего, млн. т-км	533,3	546,5	748,2	614,5	495,0	509,3

17.3 ПЕРЕВОЗКИ ПАССАЖИРОВ И ПАССАЖИРООБОРОТ АВТОМОБИЛЬНОГО ТРАНСПОРТА ОБЩЕГО ПОЛЬЗОВАНИЯ⁴⁾

	2012	2013	2014	2015	2016	2017
Перевозки пассажиров автомобильным транспортом общего пользования, всего, млн. человек	15,0	12,5	11,4	11,7	11,2	10,2
Пассажирооборот автомобильного транспорта общего пользования, всего, млн. пасс.-км	206,9	181,7	170,7	170,3	167,8	159,7

¹⁾ По крупным, средним и малым предприятиям всех видов деятельности.

²⁾ С 2016 года показатели наличия пассажирских автобусов и легковых автомобилей исключены из формы федерального статистического наблюдения.

³⁾ По кругу крупных и средних, малых предприятий всех видов деятельности, индивидуальных предпринимателей, занимающихся коммерческими грузоперевозками.

⁴⁾ По кругу крупных, средних, малых и микропредприятий всех видов деятельности, а также индивидуальных предпринимателей, занимающихся регулярными пассажироперевозками по автобусным маршрутам общего пользования.

17.4 ВЫПОЛНЕНИЕ РАСПИСАНИЯ ДВИЖЕНИЯ АВТОБУСОВ¹⁾

(в процентах)

	2012	2013	2014	2015	2016
Удельный вес автобусных рейсов, выполненных без нарушения расписания в общем числе запланированных рейсов на маршрутах:					
междугородных	98,0	98,4	95,9	95,6	97,5
пригородных	99,2	99,1	99,0	98,5	98,9
внутригородских	96,0	95,3	95,7	96,3	94,9

17.5 АВАРИЙНОСТЬ НА АВТОМОБИЛЬНОМ ТРАНСПОРТЕ²⁾

	2012	2013	2014	2015	2016	2017
Число происшествий, единиц	642	587	587	514	533	606
Количество погибших в ДТП, человек	133	131	141	129	87	69
Ранено, человек	1008	908	831	727	742	915

СВЯЗЬ

17.6 ДОХОДЫ ОТ УСЛУГ СВЯЗИ³⁾

Годы	Млн. рублей	В % к предыдущему году (в сопоставимых ценах)
2007	1295,5	112,7
2008	1591,3	118,8
2009	1820,9	113,1
2010	2151,5	114,8
2011	2360,3	110,2
2012	2526,0	106,3
2013	2670,8	105,2
2014	2734,5	101,2
2015 ⁴⁾	2670,9	97,5
2016 ⁴⁾	2701,1	101,1

¹⁾ С 2017 года показатель не разрабатывается.

²⁾ По данным МВД РФ.

³⁾ Включая оценку объемов малых предприятий и микропредприятий. С 2017 года показатель не разрабатывается.

⁴⁾ Уточненные данные.

18. ТОРГОВЛЯ И УСЛУГИ НАСЕЛЕНИЮ

Оборот организаций оптовой (розничной) торговли – выручка-нетто от реализации товаров, продукции, работ, услуг. Оборот организаций, как правило, включает выручку от продажи товаров, приобретенных в целях перепродажи, за минусом НДС, акциза и других аналогичных обязательных платежей; выручку от реализации посреднических услуг (сумму вознаграждений комиссионеров (поверенных, агентов) за минусом НДС); стоимость товаров собственного производства, отгруженных (переданных) другим юридическим лицам и индивидуальным предпринимателям; выручку от других видов деятельности (доход от сдачи в аренду зданий, складских помещений и торговых площадей, транспортных средств и оборудования и т.п.).

Оборот розничной торговли – выручка от продажи товаров населению для личного потребления или использования в домашнем хозяйстве за наличный расчет или оплаченных по кредитным карточкам, по расчетным чекам банков, по перечислениям со счетов вкладчиков, посредством платежных карт, что также учитывается как продажа за наличный расчет. В оборот розничной торговли **также включаются**: стоимость товаров, проданных в порядке комиссионной торговли (по договору комиссии) по моменту продажи в размере полной стоимости товаров, включая комиссионное вознаграждение; стоимость товаров, отправленных покупателям по почте, с оплатой по безналичному расчету (по моменту сдачи посылки отделению связи); полная стоимость товаров, проданных в кредит, по образцам и каталогам; полная стоимость товаров, проданных отдельным категориям населения со скидкой (лекарственных средств, топлива и т.п.); стоимость проданных по подписке печатных изданий (по моменту выписки счета, без учета стоимости доставки); стоимость упаковки, имеющей продажную цену, не входящую в цену товара и стоимость проданной порожней тары; стоимость товаров, проданных при помощи информационно-коммуникационной сети «Интернет» (по времени выписки счета-фактуры или доставки покупателю, независимо от формы расчета и времени фактической оплаты товара покупателем); стоимость товаров, проданных через торговые автоматы.

Не включается в оборот розничной торговли: стоимость проданных товаров, не выдержавших гарантийных сроков службы; стоимость товаров, выданных своим работникам в счет оплаты труда; стоимость объектов недвижимости; стоимость проездных билетов, талонов на все виды транспорта, лотерейных билетов, телефонных карт, карт экспресс-оплаты услуг связи; стоимость товаров, отпущенных через розничную торговую сеть юридическим лицам (в том числе и организациям социальной сферы, спецпотребителям и т.п.) и индивидуальным предпринимателям; оборот общественного питания.

Оборот общественного питания представляет собой выручку от продажи собственной кулинарной продукции (блюд, кулинарных изделий, полуфабрикатов) и покупных товаров без кулинарной обработки (мучных, кондитерских, хлебобулочных изделий, фруктов, алкогольных и безалкогольных напитков и т.д.) населению для потребления, главным образом, на месте, а также организациям и индивидуальным предпринимателям для организации питания различных контингентов населения.

В оборот общественного питания **также включаются** стоимость кулинарной продукции и покупных товаров, проданных (отпущенных): работникам организаций с последующим удержанием из заработной платы; отдельным категориям населения (учащимся школ, пенсионерам и т.п.) с частичной или полной оплатой органами социальной защиты; по абонеентам, талонам и т.п. в объеме фактической стоимости питания; организациям социальной сферы (школам, больницам, санаториям, домам престарелых и т.п.) в объеме фактической стоимости питания; на дом по заказам населения; на рабочие места по заказам организаций и индивидуальных предпринимателей; транс-

портным предприятиям в пути следования сухопутного, воздушного, водного транспорта; для обслуживания приемов, банкетов и т.п.

Оборот оптовой торговли – выручка от реализации товаров, приобретенных ранее на стороне, в целях перепродажи юридическим лицам и индивидуальным предпринимателям для профессионального использования (переработки или дальнейшей продажи). В оборот оптовой торговли **также включается** сумма вознаграждения комиссионеров (поверенных, агентов), совершающих сделки по купле-продаже товаров от имени или за счет других лиц или фирм (комитентов, доверителей, принципалов) по договорам комиссии (поручения) или агентским договорам.

Не включается в оборот оптовой торговли: стоимость объектов недвижимости; стоимость проездных билетов, талонов на все виды транспорта, лотерейных билетов, телефонных карт, топливных карт, карт экспресс - оплаты услуг связи.

Транспортирование и распределение газа по распределительным сетям газоснабжения среди конечных потребителей (населения, предприятий и т.п.), а также распределение (отпуск) электрической и тепловой энергии не является оптовой продажей и в оборот оптовой торговли также не включается.

Обороты оптовой, розничной торговли и общественного питания приводятся в фактических продажных ценах, включающих торговую наценку, налог на добавленную стоимость, акцизы, экспортную пошлину, таможенные сборы и аналогичные обязательные платежи.

В соответствии с требованиями системы национальных счетов, обороты оптовой и розничной торговли, общественного питания торгующих организаций-юридических лиц досчитываются на объемы скрытой деятельности.

Динамику оборота розничной торговли, оборота оптовой торговли, оборота общественного питания характеризуют **индексы физического объема**, которые определяются путем сопоставления величины оборота за отчетный и базисный период в сопоставимых ценах.

Также в разделе представлена информация об объеме платных услуг населению в целом и по отдельным видам услуг. Информация в стоимостном выражении приведена в фактически действовавших ценах. Динамику объема платных услуг населению характеризуют индексы физического объема, исчисленные путем сопоставления его величины за отчетный и базисный период с учетом снятия инфляционной составляющей с помощью индекса потребительских цен на услуги.

Объем платных услуг населению представляет собой денежный эквивалент объема услуг, оказанных резидентами российской экономики (юридическими лицами и гражданами, занимающимися предпринимательской деятельностью без образования юридического лица) гражданам Российской Федерации, а также гражданам других государств (нерезидентам), потребляющим те или иные услуги на территории Российской Федерации. Этот показатель формируется в соответствии с методологией формирования официальной статистической информации об объеме платных услуг населению в разрезе видов услуг, утвержденной приказом Росстата от 29.09.2017 № 643 на основании данных форм федерального статистического наблюдения и оценки ненаблюдаемой деятельности на рынке услуг.

Данные об объеме платных услуг населению в распределении по видам приведены в соответствии с Общероссийским классификатором продукции по видам экономической деятельности с учетом внесенных в него в установленном порядке изменений. Динамика объема платных услуг населению определяется путем сопоставления величины объема в сравниваемых периодах в сопоставимых ценах.

**18.1. ЧИСЛО ОРГАНИЗАЦИЙ ТОРГОВЛИ¹⁾,
ОБОРОТ И СРЕДНЕСПИСОЧНАЯ ЧИСЛЕННОСТЬ РАБОТНИКОВ
ПО ВИДАМ ЭКОНОМИЧЕСКОЙ ДЕЯТЕЛЬНОСТИ В 2017 ГОДУ**

	<i>Число организаций на конец года</i>	<i>Оборот организаций²⁾, млн. рублей</i>	<i>Среднесписочная численность работников, человек</i>
Торговля оптовая и розничная; ремонт автотранспортных средств и мотоциклов	1442	30020,2	4400
в том числе:			
Торговля оптовая и розничная автотранспортными средствами и мотоциклами и их ремонт	73	1265,5	324
Торговля оптовая, кроме торговли автотранспортными средствами и мотоциклами	823	17079,1	1715
Торговля розничная, кроме торговли автотранспортными средствами и мотоциклами	543	11675,6	2361

РОЗНИЧНАЯ ТОРГОВЛЯ

18.2. ОБОРОТ РОЗНИЧНОЙ ТОРГОВЛИ

	<i>2012</i>	<i>2013</i>	<i>2014</i>	<i>2015</i>	<i>2016</i>	<i>2017</i>
Оборот розничной торговли, всего, млн. рублей	33589,1	34720,6	36815,3	35081,0	35702,4	37075,6
в том числе:						
оборот торгующих организаций и индивидуальных предпринимателей вне рынка	25977,4	26795,7	28819,4	27537,5	27627,7	28179,3
продажа товаров на розничных рынках и ярмарках	7611,7	7924,9	7995,9	7543,5	8074,7	8896,3
Из общего объема розничной торговли, млн. рублей:						
пищевые продукты, включая напитки и табачные изделия	14621,5	15725,0	17571,8	17303,4	17257,1	18384,6
непродовольственные товары	18967,6	18995,6	19243,5	17777,6	18445,3	18691,0

¹⁾ По данным государственной регистрации, юридических лиц и филиалов - всего, без учета территориально-обособленных структурных подразделений.

²⁾ Предварительные данные.

**18.3. ИНДЕКСЫ ФИЗИЧЕСКОГО ОБЪЕМА
ОБОРОТА РОЗНИЧНОЙ ТОРГОВЛИ**
(в процентах к предыдущему году)

	2012	2013	2014	2015	2016	2017
Оборот розничной торговли, всего, млн. рублей	104,2	96,8	98,6	80,5	94,7	100,2
в том числе:						
оборот торгующих организаций и индивидуальных предпринимателей вне рынка	106,6	96,6	100,0	80,8	93,4	98,4
продажа товаров на розничных рынках и ярмарках	96,7	97,5	93,8	79,7	99,6	106,3
Из общего объема розничной торговли, млн. рублей:						
пищевые продукты, включая напитки и табачные изделия	100,3	100,2	103,2	82,1	94,2	103,7
непродовольственные товары	107,4	94,1	94,9	79,1	95,2	96,9

**18.4. РАСПРЕДЕЛЕНИЕ ОБОРОТА РОЗНИЧНОЙ ТОРГОВЛИ
ПО ФОРМАМ СОБСТВЕННОСТИ**
(в фактических действовавших ценах)

	2012	2013	2014	2015	2016	2017
	Миллионов рублей					
Оборот розничной торговли, всего	33589,1	34720,6	36815,3	35081,0	35702,4	37075,6
из него частная форма собственности	32747,7	33932,2	35853,5	34107,7	34666,2	35822,6
	В процентах к итогу					
Оборот розничной торговли, всего	100	100	100	100	100	100
из него частная форма собственности	98,7	97,5	97,4	97,3	97,1	96,6

18.5. ЧИСЛО РОЗНИЧНЫХ РЫНКОВ И ТОРГОВЫХ МЕСТ НА НИХ
(на 1 января, единиц)

	2012	2013	2014	2015	2016	2017	2018
Число розничных рынков	27	23	21	15	14	11	11
Число торговых мест на них	8774	7911	7524	6721	6340	6384	5618

**18.6. ЧИСЛО ПРОВЕДЕННЫХ РОЗНИЧНЫХ ЯРМАРОК
И ТОРГОВЫХ МЕСТ НА НИХ**
(за соответствующий год, единиц)

	2013	2014	2015	2016	2017
Число розничных ярмарок	28	43	61	58	65
Число торговых мест на них	1792	2429	3059	3190	3670

**18.7. УДЕЛЬНЫЙ ВЕС ПРОДАЖИ ТОВАРОВ НА РЫНКАХ И ЯРМАРКАХ
В ОБОРОТЕ РОЗНИЧНОЙ ТОРГОВЛИ**
(в фактических действовавших ценах)

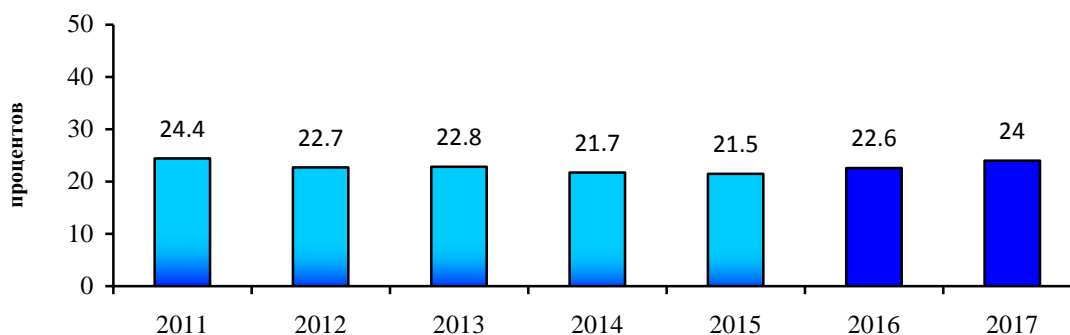

**КОНЪЮНКТУРА И ДЕЛОВАЯ АКТИВНОСТЬ
ОРГАНИЗАЦИЙ РОЗНИЧНОЙ ТОРГОВЛИ**

**18.8. ИНДЕКС ПРЕДПРИНИМАТЕЛЬСКОЙ УВЕРЕННОСТИ
В ОРГАНИЗАЦИЯХ РОЗНИЧНОЙ ТОРГОВЛИ**

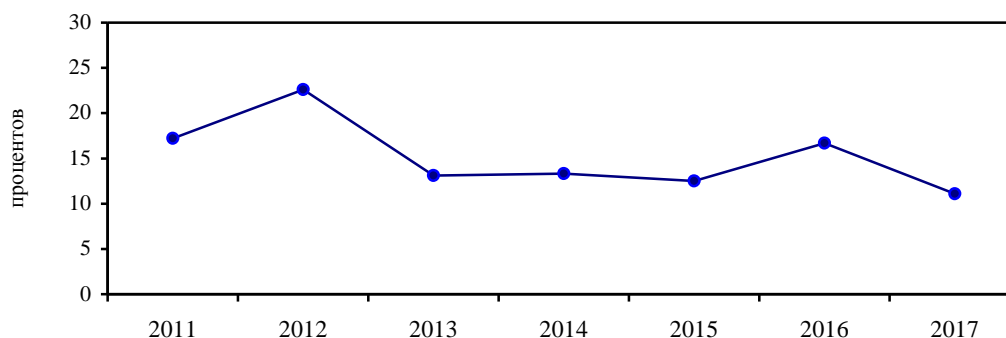

**18.9. ОЦЕНКА ОБЩЕЙ ЭКОНОМИЧЕСКОЙ СИТУАЦИИ
В РОЗНИЧНОЙ ТОРГОВЛЕ**

(в процентах от обследованных организаций розничной торговли)

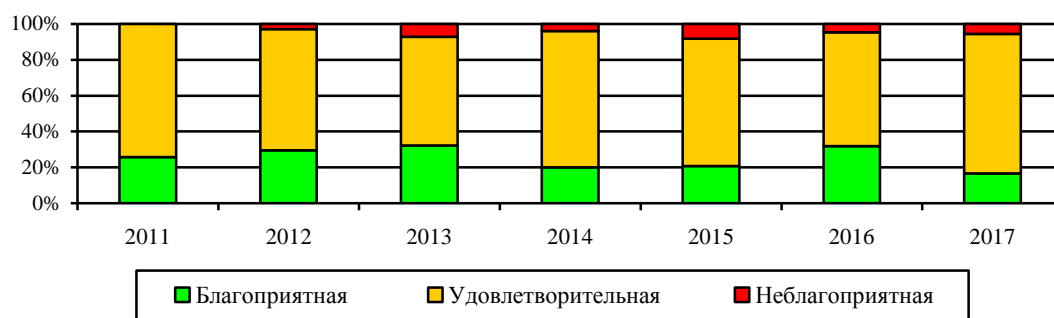

18.10. ОЦЕНКА ФАКТОРОВ, ОГРАНИЧИВАЮЩИХ ДЕЛОВУЮ АКТИВНОСТЬ ОРГАНИЗАЦИЙ РОЗНИЧНОЙ ТОРГОВЛИ
(в процентах от обследованных организаций розничной торговли)

	2012	2013	2014	2015	2016	2017
Высокий уровень налогов	38	50	44	54	41	56
Недостаточный платежеспособный спрос	47	54	60	63	73	44
Недостаток собственных финансовых средств	44	46	56	42	50	50
Высокая арендная плата	18	18	12	13	18	33
Высокие транспортные расходы	9	14	8	13	5	11
Высокий процент коммерческого кредита	24	21	16	13	23	22
Недостаточный ассортимент	12	7	8	17	5	17
Недостаток торговых, складских помещений	15	18	12	4	-	-

ОБЩЕСТВЕННОЕ ПИТАНИЕ

**18.11. ЧИСЛО ОРГАНИЗАЦИЙ ОБЩЕСТВЕННОГО ПИТАНИЯ¹⁾,
ОБОРОТ И СРЕДНЕСПИСОЧНАЯ ЧИСЛЕННОСТЬ РАБОТНИКОВ
ПО ВИДУ ЭКОНОМИЧЕСКОЙ ДЕЯТЕЛЬНОСТИ В 2017 ГОДУ**

	<i>Число организаций на конец года, единиц</i>	<i>Оборот организаций²⁾, млн. рублей</i>	<i>Среднесписочная численность работников, человек</i>
Деятельность по предоставлению продуктов питания и напитков	103	486,4	415

18.12. ОБОРОТ ОБЩЕСТВЕННОГО ПИТАНИЯ

	2012	2013	2014	2015	2016 ³⁾	2017
Оборот общественного питания, всего млн. рублей	753,1	668,5	822,1	807,5	839,4	888,5
в % к предыдущему году (в сопоставимых ценах)	103,0	78,8	118,3	88,0	99,2	101,7

¹⁾ По данным государственной регистрации, юридических лиц и филиалов - всего, без учета территориально-обособленных структурных подразделений.

²⁾ Предварительные данные.

³⁾ Уточненные данные.

ОПТОВАЯ ТОРГОВЛЯ

18.13. ОБОРОТ ОПТОВОЙ ТОРГОВЛИ

	2012	2013	2014	2015	2016 ¹⁾	2017
Оборот оптовой торговли, всего млн. рублей	22322,5	27239,5	26864,4	26642,4	33078,0	29475,6
в % к предыдущему году (в сопоставимых ценах)	131,9	116,6	94,8	94,2	127,7	86,2
из него по организациям и ин- дивидуальным предпринима- телям с основным видом эко- номической деятельности «Торговля оптовая, кроме тор- говли автотранспортными средствами и мотоциклами» млн. рублей	17421,6	21108,2	19129,4	20338,2	27765,9	22087,6
в % к предыдущему году (в сопоставимых ценах)	125,7	115,8	87,1	101,0	140,5	77,0

ПЛАТНЫЕ УСЛУГИ НАСЕЛЕНИЮ

18.14. ОБЪЕМ ПЛАТНЫХ УСЛУГ НАСЕЛЕНИЮ

Годы	Млн. рублей	В % к предыдущему году (в сопоставимых ценах)
2000	718,8	126,2
2006	4102,7	111,6
2007	4704,8	103,1
2008	6061,6	109,7
2009	6801,9	97,5
2010	8451,7	114,4
2011	9285,5	102,3
2012	10174,7	104,9
2013	11245,7	102,1
2014	11758,0	99,5
2015	12224,3	98,6
2016	12969,9	98,3
2017 ²⁾	13147,7	99,4

18.15. ИНДЕКСЫ ФИЗИЧЕСКОГО ОБЪЕМА ПЛАТНЫХ УСЛУГ НАСЕЛЕНИЮ

(в сопоставимых ценах; в процентах к предыдущему году)

	2010	2013	2014	2015	2016	2017 ¹⁾
Все оказанные услуги	114,4	102,1	99,5	98,6	98,3	99,4
в том числе:						
бытовые	103,6	102,5	97,6	100,6	96,9	97,8
транспортные	98,8	96,8	104,5	90,7	101,1	104,9
связи	121,1	101,5	97,7	97,1	83,3	-
почтовой связи	-	-	-	-	-	116,3
телекоммуникационные	-	-	-	-	-	98,9

¹⁾ Уточненные данные.

²⁾ Предварительные данные.

	2010	2013	2014	2015	2016	2017 ¹⁾
жилищные	123,3	96,7	98,7	86,2	95,6	110,3
коммунальные	120,6	99,6	92,9	101,0	103,6	98,4
культуры	102,2	104,0	124,6	73,9	103,9	91,7
туристские	142,0	86,3	92,5	100,7	110,7	98,5
гостиниц и аналогичных мест размещения	100,5	120,4	118,8	98,8	104,1	99,5
физической культуры и спорта	63,8	125,1	119,7	136,2	166,8	112,0
медицинские	123,1	94,9	107,7	101,3	101,7	100,4
санаторно-оздоровительные	113,3	89,9	99,4	103,8	147,3	55,7
ветеринарные	90,7	90,4	108,0	91,3	84,3	86,2
юридические	86,3	100,0	91,6	99,3	79,8	93,2
системы образования	145,2	127,4	100,7	93,1	89,0	97,8

18.16. СТРУКТУРА ПЛАТНЫХ УСЛУГ НАСЕЛЕНИЮ

(в процентах к итогу)

	2010	2013	2014	2015	2016	2017 ¹⁾	
						в % к итогу	млн. рублей
Все оказанные услуги	100	100	100	100	100	100	13147,7
в том числе:							
бытовые	19,8	17,4	17,0	17,1	16,3	16,2	2129,9
транспортные	7,6	6,6	6,7	6,7	6,6	7,1	931,8
связи	22,4	20,5	19,4	17,9	17,0	-	-
почтовой связи	-	-	-	-	-	0,5	62,0
телекоммуникационные	-	-	-	-	-	17,3	2273,3
жилищные	3,0	2,9	2,8	3,4	3,5	3,5	456,1
коммунальные	26,0	28,3	27,1	27,5	28,2	28,6	3763,9
культуры	0,3	0,8	1,0	0,7	0,7	0,8	101,1
туристские	0,3	0,3	0,3	0,3	0,3	0,4	45,9
гостиниц и аналогичных мест размещения	2,3	3,4	4,0	4,0	4,0	3,8	498,9
физической культуры и спорта	0,7	1,3	1,6	2,3	3,8	3,5	465,0
медицинские	9,9	5,0	5,8	5,9	5,9	6,0	792,5
санаторно-оздоровительные	0,2	0,2	0,2	0,2	0,2	0,1	16,5
ветеринарные	0,1	0,1	0,1	0,1	0,1	0,1	11,4
юридические	1,0	1,0	0,9	0,9	0,8	0,8	107,8
системы образования	4,8	6,5	6,8	6,8	6,5	6,3	827,3
социальные услуги, предоставляемые гражданам пожилого возраста	-	-	0,1	0,1	0,1	0,1	17,7
прочие	1,6	5,7	6,2	6,1	6,0	4,9	646,4

¹⁾ Предварительные данные.

18.17. ОБЪЕМ БЫТОВЫХ УСЛУГ НАСЕЛЕНИЮ

Годы	Млн. рублей	В % к предыдущему году (в сопоставимых ценах)
2000	130,6	194,8
2006	978,8	113,8
2007	1145,1	102,8
2008	1466,3	113,5
2009	1529,0	82,5
2010	1672,3	103,6
2011	1733,6	96,6
2012	1769,0	93,9
2013	1955,2	102,5
2014	2003,8	97,6
2015	2088,0	100,6
2016	2113,3	96,9
2017 ¹⁾	2129,9	97,8

18.18. ИНДЕКСЫ ФИЗИЧЕСКОГО ОБЪЕМА БЫТОВЫХ УСЛУГ НАСЕЛЕНИЮ

(в сопоставимых ценах; в процентах к предыдущему году)

	2010	2013	2014	2015	2016	2017 ¹⁾
Все оказанные услуги	103,6	102,5	97,6	100,6	96,9	97,8
из них:						
ремонт и индивидуальный пошив обуви	67,0	98,7	99,6	99,8	97,2	96,1
ремонт и индивидуальный пошив одежды, индивидуальный пошив и вязание трикотажных изделий	144,1	97,1	101,0	98,1	93,7	105,1
ремонт бытовой радиоэлектронной аппаратуры, бытовых машин и приборов, ремонт и изготовление металлоизделий	180,7	97,5	90,9	99,8	95,8	103,4
ремонт и техническое обслуживание автотранспортных средств	98,3	102,5	103,9	99,9	94,4	94,4
химическая чистка и крашение ²⁾ прачечных	в 2,7 р.	97,2	98,6	101,1	100,8	87,1
	-	-	-	64,2	108,2	...
ремонт и строительство жилья и других построек	104,7	102,2	88,3	99,2	99,9	101,1
услуги фотоателье	111,8	129,2	94,4	93,6	87,7	93,4
услуги бань и душевых	в 2,6 р.	99,1	100,1	86,9	96,3	88,2
услуги парикмахерских	97,5	105,9	102,1	102,7	95,8	96,5
ритуальные услуги	82,5	103,9	102,1	101,9	98,7	102,3

¹⁾ Предварительные данные.

²⁾ С 2017 года в соответствии с ОКПД2, утвержденным приказом Росстата от 23 мая 2016 года № 244 «Химическая чистка и крашение, услуги прачечных».

18.19. СТРУКТУРА БЫТОВЫХ УСЛУГ НАСЕЛЕНИЮ

(в процентах к итогу)

	2010	2013	2014	2015	2016	2017 ¹⁾	
						в % к итогу	млн. рублей
Все оказанные услуги	100	100	100	100	100	100	2129,9
из них:							
ремонт и индивидуальный пошив обуви	1,0	1,4	1,5	1,5	1,6	1,6	34,1
ремонт и индивидуальный пошив одежды, индивидуальный пошив и вязание трикотажных изделий	3,0	3,1	3,2	3,2	3,2	2,8	60,4
ремонт бытовой радиоэлектронной аппаратуры, бытовых машин и приборов, ремонт и изготовление металлоизделий	2,1	2,0	2,0	2,0	2,1	2,0	43,0
ремонт и техническое обслуживание автотранспортных средств	19,9	26,9	28,0	27,3	26,8	27,0	574,0
ремонт и изготовление мебели	1,4	1,0	1,5	1,5	1,5	1,5	32,0
химическая чистка и крашение ²⁾	0,3	0,5	0,7	0,7	0,5	0,7	15,8
услуги прачечных	-	-	0,2	0,2	0,3
ремонт и строительство жилья и других построек	53,5	40,5	37,0	36,1	36,6	38,1	811,8
услуги фотоателье	1,1	1,5	1,5	1,6	1,7	1,6	34,0
услуги бань и душевых	1,1	0,9	1,0	1,0	1,0	1,1	23,1
услуги парикмахерских	13,2	16,8	17,8	18,6	18,5	17,5	372,2
услуги предприятий по прокату	0,0	0,9	1,0	2,1	1,9	1,8	38,2
ритуальные услуги	1,6	2,3	2,3	2,2	2,2	2,2	47,0
прочие виды бытовых услуг	1,8	2,2	2,5	2,2	2,1	2,1	44,4

¹⁾ Предварительные данные.

²⁾ С 2017 года в соответствии с ОКПД2 утвержденным приказом Росстата от 23 мая 2016 года №244 «Химическая чистка и крашение, услуги прачечных».

19. ФИНАНСЫ

Консолидированный бюджет – свод бюджетов всех уровней бюджетной системы Российской Федерации на соответствующей территории.

Доходы бюджета – денежные средства, поступающие в безвозмездном и безвозвратном порядке в соответствии с законодательством Российской Федерации в распоряжение органов государственной власти Российской Федерации, органов государственной власти субъектов Российской Федерации и органов местного самоуправления.

Расходы бюджета – денежные средства, направляемые на финансовое обеспечение задач и функций республики и местного самоуправления.

Расходы формируются по следующим направлениям: на содержание органов государственной власти и управления, правоохранительных органов; на финансирование национальной экономики (топливно-энергетический комплекс, сельское хозяйство, рыболовство, транспорт, дорожное хозяйство и др.); на социально-культурные мероприятия (образование, здравоохранение, социальная политика и др.).

Профицит бюджета - превышение доходов бюджета над его расходами.

Дефицит бюджета – превышение расходов бюджета над его доходами.

Сальдированный финансовый результат (прибыль минус убыток) - конечный финансовый результат, выявленный на основании бухгалтерского учета всех хозяйственных операций организаций. Представляет сумму прибыли (убытка) от продажи товаров, продукции (работ, услуг), основных средств, иного имущества организаций и доходов от прочих операций, уменьшенных на сумму расходов по этим операциям. Данные по сальдированному финансовому результату деятельности организаций приводятся в фактически действовавших ценах, структуре и методологии соответствующих лет.

Рентабельность организаций характеризует эффективность их деятельности. **Рентабельность проданных товаров, продукции (работ, услуг)** рассчитывается как соотношение между величиной сальдированного финансового результата (прибыль минус убыток) от продажи товаров, продукции (работ, услуг) и себестоимостью проданных товаров, продукции (работ, услуг). В том случае, если получен убыток от продажи товаров, продукции (работ, услуг), имеет место убыточность. **Рентабельность внеоборотных активов** - соотношение сальдированного финансового результата (прибыль минус убыток) и стоимости внеоборотных активов организаций.

Дебиторская задолженность - задолженность по расчетам с покупателями и заказчиками за товары, работы и услуги, в том числе задолженность, обеспеченная векселями полученными; задолженность по расчетам с дочерними и зависимыми обществами; суммы уплаченных другим организациям авансов по предстоящим расчетам в соответствии с заключенными договорами; задолженность по расчетам с прочими дебиторами, включающая в себя задолженность финансовых и налоговых органов; задолженность работников организации по предоставленным им ссудам и займам за счет средств этой организации или кредита; задолженность подотчетных лиц; задолженность поставщиков по недостачам товарно-материальных ценностей, обнаруженным при приемке; задолженность по государственным заказам, федеральным программам за поставленные товары, работы и услуги, а также штрафы, пени и неустойки, признанные должником или по которым получены решения суда или другого органа, имеющего в соответствии с законодательством РФ право на принятие решения об их взыскании, и отнесенные на финансовые результаты организации.

Кредиторская задолженность - задолженность по расчетам с поставщиками и подрядчиками за поступившие материальные ценности, выполненные работы и оказанные услуги, в том числе задолженность, обеспеченная векселями выданными; задолженность по расчетам с дочерними и зависимыми обществами по всем видам операций;

с рабочими и служащими по оплате труда, представляющая собой начисленные, но не выплаченные суммы оплаты труда; задолженность по отчислениям на государственное социальное страхование, пенсионное обеспечение и медицинское страхование работников организации; задолженность по всем видам платежей в бюджет и внебюджетные фонды; авансы полученные, включающие сумму полученных авансов от сторонних организаций по предстоящим расчетам по заключенным договорам, а также штрафы, пени и неустойки, признанные организацией или по которым получены решения суда или другого органа, имеющего в соответствии с законодательством РФ право на принятие решения об их взыскании, и отнесенные на финансовые результаты организации; непогашенные суммы заемных средств, подлежащие погашению в соответствии с договорами.

Просроченная задолженность – задолженность, не погашенная в сроки, установленные договором.

19.1. КОНСОЛИДИРОВАННЫЙ БЮДЖЕТ КЧР¹⁾

(миллионов рублей)

	<i>Фактически исполнено</i>		
	2015	2016	2017
Доходы, всего	22557,8	21233,8	24039,2
в том числе:			
налоговые и неналоговые доходы	7750,3	8642,9	8299,6
из них:			
налог на прибыль организаций	1003,1	1392,1	1632,5
налог на доходы физических лиц	2974,8	3454,3	3438,8
акцизы по подакцизным товарам (продукции)	950,7	1261,5	984,1
налоги на имущество	1016,4	1056,8	1241,5
налоги на совокупный доход	334,9	353,9	384,9
безвозмездные перечисления	14807,5	12590,8	15739,6
Расходы, всего	23234,5	21895,9	23992,1
из них на:			
общегосударственные вопросы	1373,1	1448,2	1542,6
национальную безопасность и правоохранительную деятельность	122,8	97,3	206,5
национальную экономику	4294,1	4235,9	4264,7
из нее на:			
сельское хозяйство и рыболовство	1203,4	1162,1	1032,7
транспорт	50,3	32,7	39,1
дорожное хозяйство	2072,6	2322,1	1682,4
жилищно-коммунальное хозяйство	1967,1	1707,7	1459,1
образование	6908,1	6189,8	6636,6
культуру, кинематографию, средства массовой информации	617,2	586,8	904,4
здравоохранение, физическую культуру и спорт	4411,7	3951,7	2786,3
социальную политику	3324,1	3465,8	5897,5
Профицит, дефицит (-)	-676,7	-662,1	47,1

19.2. САЛЬДИРОВАННЫЙ ФИНАНСОВЫЙ РЕЗУЛЬТАТ (ПРИБЫЛЬ МИНУС УБЫТОК) ДЕЯТЕЛЬНОСТИ КРУПНЫХ И СРЕДНИХ ОРГАНИЗАЦИЙ в 2017 году²⁾ (в фактически действовавших ценах; миллионов рублей)

	2017
Всего	1027,3
из него:	
сельское, лесное хозяйство, охота, рыболовство и рыбоводство	464,0
обрабатывающие производства	630,1
обеспечение электрической энергией, газом и паром; кондиционирование воздуха	-2077,6
водоснабжение; водоотведение, организация сбора и утилизации отходов, деятельность по ликвидации загрязнений	-11,9
строительство	1116,8
торговля оптовая и розничная; ремонт автотранспортных средств и мотоциклов	399,3
транспортировка и хранение	9,8
деятельность по операциям с недвижимым имуществом	-7,1
образование	4,2

¹⁾ По данным Министерства финансов КЧР, без учета внутренних оборотов и бюджетов территориальных государственных внебюджетных фондов.

²⁾ Оперативные данные.

**19.3. ДОЛЯ УБЫТОЧНЫХ ПРЕДПРИЯТИЙ И
СУММА УБЫТКА КРУПНЫХ И СРЕДНИХ ОРГАНИЗАЦИЙ ПО ВИДАМ
ЭКОНОМИЧЕСКОЙ ДЕЯТЕЛЬНОСТИ
в 2017 году¹⁾**

	<i>Удельный вес убыточных предприятий в общем числе отчитавшихся по соответствующим видам экономической деятельности, %</i>	<i>Сумма убытка, млн. рублей</i>
Всего в экономике	22,1	2858,5
из него:		
сельское, лесное хозяйство, охота, рыболовство и рыбоводство	14,3	1,2
обрабатывающие производства	16,0	624,9
обеспечение электрической энергией, газом и паром; кондиционирование воздуха	50,0	2150,8
водоснабжение; водоотведение, организация сбора и утилизации отходов, деятельность по ликвидации загрязнений	50	23,5
оптовая и розничная торговля		
оптовая		
розничная; ремонт автотранспортных средств и мотоциклов	12,5	33,3
транспортировка и хранение	27,8	17,4
деятельность по операциям с недвижимым имуществом	66,7	7,4

**19.4. РЕНТАБЕЛЬНОСТЬ ПРОДАННЫХ ТОВАРОВ, ПРОДУКЦИИ
(РАБОТ, УСЛУГ) И АКТИВОВ КРУПНЫХ И СРЕДНИХ ОРГАНИЗАЦИЙ
ПО ВИДАМ ЭКОНОМИЧЕСКОЙ ДЕЯТЕЛЬНОСТИ
в 2017 году¹⁾
(в процентах)**

	<i>Рентабельность проданных товаров, продукции (работ, услуг)</i>	<i>Рентабельность активов</i>
Всего	7,8	0,9
из нее:		
сельское, лесное хозяйство, охота, рыболовство и рыбоводство	18,9	7,2
обрабатывающие производства	7,5	1,3
обеспечение электрической энергией, газом и паром; кондиционирование воздуха	5,2	-10,5
водоснабжение; водоотведение, организация сбора и утилизации отходов, деятельность по ликвидации загрязнений	-3,4	-1,3
строительство	12,0	5,5
торговля оптовая и розничная; ремонт автотранспортных средств и мотоциклов	5,9	5,7
транспортировка и хранение	-0,1	0,4
деятельность по операциям с недвижимым имуществом	-12,8	-14,5
образование	-0,4	14,0

¹⁾ Оперативные данные.

**19.5. КРЕДИТОРСКАЯ И ДЕБИТОРСКАЯ ЗАДОЛЖЕННОСТИ
КРУПНЫХ И СРЕДНИХ ОРГАНИЗАЦИЙ
ПО ВИДАМ ЭКОНОМИЧЕСКОЙ ДЕЯТЕЛЬНОСТИ
в 2017 году¹⁾
(на конец года)**

	<i>Кредиторская задолженность, млн. рублей</i>	<i>Дебиторская задолженность, млн. рублей</i>
Всего	53822,7	46324,1
из нее:		
сельское, лесное хозяйство, охота, рыболовство и рыбоводство	465,1	979,7
обрабатывающие производства	26068,6	15421,1
обеспечение электрической энергией, газом и паром; кондиционирование воздуха	10102,0	11636,3
водоснабжение; водоотведение, организация сбора и утилизации отходов, деятельность по ликвидации загрязнений	780,5	233,6
строительство	10212,6	11899,7
торговля оптовая и розничная; ремонт авто- транспортных средств и мотоциклов	4088,1	3493,5
транспортировка и хранение	1058,6	1137,2
деятельность по операциям с недвижимым имуществом	195,1	39,0
образование	11,0	7,9

20. ИНВЕСТИЦИИ

Раздел содержит статистику инвестиций в нефинансовые активы.

Инвестиции в нефинансовые активы включают в себя следующие показатели: инвестиции в основной капитал и инвестиции в произведенные нефинансовые активы (затраты на приобретение земли и объектов природопользования, контрактов, договоров аренды, лицензии, деловой репутации, деловых связей (маркетинговых активов)). Основное место в системе показателей, характеризующих объемы и структуру инвестиций в нефинансовые активы, занимают **инвестиции в основной капитал**, которые представляют собой совокупность затрат, направленных на создание и воспроизводство основных средств (новое строительство, расширение, а также реконструкция и модернизация объектов, которые приводят к увеличению их первоначальной стоимости, приобретение машин, оборудования, транспортных средств, затраты на формирование основного стада, выращивание многолетних насаждений и т.д.).

Распределение инвестиций в основной капитал по видам экономической деятельности осуществляется в соответствии с классификатором ОКВЭД, исходя из назначения основных средств, т.е. той сферы деятельности, в которой они будут функционировать.

Данные по инвестициям в основной капитал приведены в фактически действовавших ценах, индексы физического объема инвестиций в основной капитал рассчитаны в сопоставимых ценах. Начиная с 2001 года, инвестиции в основной капитал учитываются без налога на добавленную стоимость.

ИНВЕСТИЦИИ В НЕФИНАНСОВЫЕ АКТИВЫ

20.1. СТРУКТУРА ИНВЕСТИЦИЙ В НЕФИНАНСОВЫЕ АКТИВЫ¹⁾

(в процентах к итогу)

Годы	Инвестиции в нефинансовые активы	в том числе		
		инвестиции в основной капитал	инвестиции в объекты интеллектуальной собственности	инвестиции в другие нефинансовые внеоборотные активы
2000	100	97,9	2,1	-
2008	100	99,2	0,1	0,7 ²⁾
2009	100	98,7	0,3	1,0 ²⁾
2010	100	96,9	2,4	0,7 ²⁾
2013 ³⁾	100	99,4	х	0,6
2014	100	99,7	х	0,3
2015	100	99,6	х	0,4
2016	100	97,8	-	2,2
2017 ⁴⁾	100	99,9	0,0	0,1

20.2. ИНВЕСТИЦИИ В ОСНОВНОЙ КАПИТАЛ

	2000	2010	2013	2014	2015	2016 ⁵⁾	2017
Инвестиции в основной капитал (в фактически действовавших ценах), млн. рублей	637,0	9140,0	21553,6	22184,2	19647,6	20554,8	17812,1
Индекс физического объема инвестиций в основной капитал (в сопоставимых ценах) в % к предыдущему году	77,2	84,0	115,8	101,4	84,8	99,7	86,7
в % к 1995 году	58,9	175,5	361,5	366,6	310,9	310,0	268,8

20.3. СТРУКТУРА ИНВЕСТИЦИЙ В ОСНОВНОЙ КАПИТАЛ ПО ФОРМАМ СОБСТВЕННОСТИ

(в процентах к итогу)

	2000	2010	2013	2014	2015	2016	2017
Инвестиции в основной капитал, всего	100	100	100	100	100	100	100
в том числе по формам собственности инвесторов (заказчиков):							
государственная	40,8	25,4	33,5	30,4	33,6	39,3	37,0
федеральная	17,4	8,7	16,1	12,1	11,3	18,9	17,7
субъектов федерации	23,4	16,7	17,5	18,3	22,3	20,4	19,3

¹⁾ Без субъектов малого предпринимательства и объема инвестиций, не наблюдаемых прямыми статистическими методами.

²⁾ Включая затраты на научно-исследовательские, опытно-конструкторские и технологические работы.

³⁾ Начиная с 2013 года, инвестиции в основной капитал формируются в новых границах активов, приведенных в соответствии с положениями по бухгалтерскому учету и СНС.

⁴⁾ Здесь и далее данные за 2017 год - предварительные.

⁵⁾ Здесь и далее данные за 2016 год - утвержденные.

	2000	2010	2013	2014	2015	2016	2017
муниципальная	2,1	3,4	2,4	2,1	2,7	1,8	1,4
частная	49,2	61,0	43,8	33,7	43,7	36,7	46,6
смешанная российская	7,6	8,1	19,1	33,0	18,6	21,5	13,5
прочая ¹⁾	...	2,2	1,2	0,8	1,4	0,7	1,5

**20.4. СТРУКТУРА ИНВЕСТИЦИЙ В ОСНОВНОЙ КАПИТАЛ
ПО ИСТОЧНИКАМ ФИНАНСИРОВАНИЯ²⁾**
(в процентах к итогу)

	2000	2010	2013	2014	2015	2016	2017
Инвестиции в основной капитал, всего	100	100	100	100	100	100	100
в том числе:							
Собственные средства	48,9	32,2	19,7	30,5	38,2	43,4	39,5
Привлечённые средства	51,1	67,8	80,3	69,5	61,8	56,6	60,5
в том числе:							
кредиты банков	0,3	16,4 ³⁾	16,6	1,5	2,3	3,4	2,5
заёмные средства других организаций	0,1	к	2,1	к	к	-	-
бюджетные средства	44,5	44,4	48,3	40,1	44,4	51,9	55,2
из них:							
из федерального бюджета	32,4	30,0	37,2	28,0	33,4	41,8	46,7
из бюджета субъекта РФ	12,1	11,7	9,9	11,1	10,0	9,0	7,4
из местных бюджетов	1,2	1,0	1,0	1,1	1,0
средства внебюджетных фондов	0,6	0,6	0,1	0,0	0,2	0,2	0,2
прочие	5,6	6,4	13,3 ⁴⁾	к	14,9	1,1	2,6

**20.5. ИНВЕСТИЦИИ В ОСНОВНОЙ КАПИТАЛ
ПО ВИДАМ ЭКОНОМИЧЕСКОЙ ДЕЯТЕЛЬНОСТИ²⁾**

	2017		
	млн. рублей	в % к 2016	в % к итогу
Всего	12096,9	77,4	100
из них:			
сельское, лесное хозяйство, охота, рыболовство и рыбоводство	402,3	69,9	3,3
добыча полезных ископаемых	к	159,5	к
обрабатывающие производства	988,8	83,7	8,2
обеспечение электрической энергией, газом и паром; кондиционирование воздуха	860,6	20,3	7,1
водоснабжение; водоотведение, организация сбора и утилизации отходов, деятельность по ликвидации загрязнений	317,8	62,2	2,6
строительство	37,9	41,4	0,3
торговля оптовая и розничная; ремонт автотранспортных средств и мотоциклов	341,8	105,2	2,8
транспортировка и хранение	4683,8	157,8	38,7
деятельность в области информации и связи	336,0	87,6	2,8

¹⁾ Включает собственность общественных и религиозных организаций (объединений), собственность потребительской кооперации, иностранную и совместную российскую и иностранную собственность.

²⁾ Без субъектов малого предпринимательства и объема инвестиций, не наблюдаемых прямыми статистическими методами.

³⁾ Включены объемы инвестиций в основной капитал за счет заемных средств других организаций.

⁴⁾ С 2013 года - включая средства организаций и населения, привлеченные для долевого строительства.

	2017		
	млн. рублей	в % к 2016	в % к итогу
деятельность финансовая и страховая	54,7	92,3	0,5
деятельность по операциям с недвижимым имуществом	114,6	8,3	0,9
деятельность профессиональная, научная и техническая	23,9	64,4	0,2
государственное управление и обеспечение военной безопасности; социальное обеспечение	1426,0	77,9	11,8
образование	672,4	112,3	5,6
деятельность в области здравоохранения и социальных услуг	к	89,1	к
деятельность в области культуры, спорта, организации досуга и развлечений	671,2	в 2,7 р.	5,5

**20.6. СТРУКТУРА ИНВЕСТИЦИЙ В ОСНОВНОЙ КАПИТАЛ
ПО ВИДАМ ОСНОВНЫХ ФОНДОВ**
(в процентах к итогу)

	2000	2010	2013	2014	2015	2016	2017
Инвестиции в основной капитал, всего	100	100	100	100	100	100	100
в том числе по видам основных фондов							
жилища	25,7	22,7	14,1	14,9	19,4	22,5	25,7
здания (кроме жилых) и сооружения	41,7	42,4	54,2	53,8	52,7	56,7	56,4
машины, оборудование, транспортные средства, производственный и хозяйственный инвентарь	28,9	30,5	25,5	28,6	23,3	15,1	14,9
прочие	3,7	4,4	6,2	2,7	4,6	5,7	3,0

21. ЦЕНЫ

Система показателей статистики цен представляет собой совокупность взаимосвязанных и взаимодополняющих показателей, характеризующих как уровни цен, так их изменение.

Индекс потребительских цен (ИПЦ) измеряет отношение стоимости фиксированного набора товаров и услуг в текущем периоде к его стоимости в базисном периоде и характеризует изменение во времени общего уровня цен на товары и услуги, приобретаемые населением для непроизводственного потребления. ИПЦ является важнейшим показателем, характеризующим уровень инфляции, и используется для целей государственной политики, анализа и прогноза ценовых процессов в экономике, пересмотра минимальных социальных гарантий, решения правовых споров.

Наблюдение и регистрация цен в КЧР осуществляется с января 1992 года на основании распоряжения Председателя Верховного Совета РСФСР от 6 июня 1991 года № 1370-1 "О создании в системе Госкомстата РСФСР специальной государственной службы наблюдения и регистрации цен и тарифов в РСФСР".

Индексы цен производителей промышленных товаров рассчитываются на основе зарегистрированных цен по товарам-представителям в промышленных организациях, где осуществляется наблюдение за ценами. Регистрации подлежат фактические цены на произведенную продукцию при реализации ее на внутреннем рынке (без налога на добавленную стоимость, акциза и других налогов) с учетом всех категорий потребителей.

Индексы цен производителей на реализованную сельскохозяйственную продукцию исчисляются на основании регистрации в отобранных для наблюдения сельскохозяйственных организациях цен на основные виды продуктов-представителей, реализуемых заготовительным, перерабатывающим организациям, на рынке, через собственную торговую сеть, населению непосредственно с транспортных средств, на ярмарках, биржах, аукционах, организациям, коммерческим структурам и т.п.

Индексы цен строительной продукции отражают динамику изменения инвестиций осуществляемых в строительстве объектов различных отраслей экономики. Индекс цен производителей в строительстве рассчитывается как агрегированный показатель из индексов цен на строительные-монтажные работы, машины и оборудование, прочие капитальные работы и затраты, взвешенных по доле этих элементов в общем объеме инвестиций в основной капитал.

21.1. ИНДЕКСЫ ЦЕН (ТАРИФОВ) В СЕКТОРАХ ЭКОНОМИКИ

(декабрь к декабрю предыдущего года; в процентах)

	2010	2011	2012	2013	2014	2015	2016	2017
Индекс потребительских цен	111,7	105,1	106,2	107,4	110,4	114,9	105,4	101,9
Индекс цен производителей промышленных товаров ¹⁾	112,8	112,3	104,7	102,8	107,6	106,2	109,4	101,7
Сводный индекс цен на продукцию (затраты, услуги) инвестиционного назначения	107,1	104,9	106,9	100,0	103,8	105,0	102,3	98,9
Индекс тарифов на грузовые перевозки автомобильным транспортом	134,8	112,0	103,4	100,0	104,4	102,6	103,2	101,9
Индекс цен производителей сельскохозяйственной продукции	91,0	98,9	123,3	106,0	100,1	112,0	96,1	99,1
Индекс тарифов на услуги связи для юридических лиц	107,8	94,9	101,0	102,5	100,8	103,6	106,3	103,0
Индекс цен на вторичном рынке жилья ²⁾	96,3	101,4	116,9	112,2	112,6	99,6	96,4	97,5

УРОВЕНЬ И ДИНАМИКА ЦЕН НА ПОТРЕБИТЕЛЬСКОМ РЫНКЕ

21.2. ИНДЕКСЫ ЦЕН НА ПОТРЕБИТЕЛЬСКИЕ ТОВАРЫ И ПЛАТНЫЕ УСЛУГИ НАСЕЛЕНИЮ

(в процентах, к декабрю предыдущего года)

	Индекс потребительских цен	в том числе		
		продовольственные товары	непродовольственные товары	платные услуги населению
2010				
январь	101,2	101,0	100,4	102,9
февраль	102,8	103,3	100,9	104,6
март	103,6	104,3	101,2	105,6
апрель	104,2	104,8	101,7	106,8
май	105,0	105,8	102,2	107,3
июнь	105,4	106,3	102,8	107,3
июль	105,8	106,7	103,1	107,7
август	106,5	107,9	103,6	107,7
сентябрь	108,2	110,6	104,0	108,9
октябрь	109,0	111,5	104,8	109,3
ноябрь	110,3	113,7	105,7	108,9
декабрь	111,7	116,1	106,3	109,0
2011				
январь	102,8	103,3	101,2	104,0
февраль	103,8	105,0	101,4	104,5
март	104,9	106,6	102,3	105,0

¹⁾ С 2016 года на товары, предназначенные для реализации на внутреннем рынке по ОКВЭД2.

²⁾ В среднем за год, в процентах к декабрю предыдущего года.

	<i>Индекс потребительских цен</i>	<i>в том числе</i>		
		<i>продовольственные товары</i>	<i>непродовольственные товары</i>	<i>платные услуги населению</i>
апрель	105,3	106,6	102,9	105,7
май	105,2	105,9	103,5	106,5
июнь	104,9	104,5	104,1	107,0
июль	104,6	103,5	104,7	107,2
август	104,0	102,3	104,9	107,2
сентябрь	104,1	101,9	105,5	107,7
октябрь	104,2	101,8	106,1	107,7
ноябрь	104,7	102,3	106,4	108,3
декабрь	105,1	103,1	106,5	108,5
2012				
январь	100,3	100,4	100,2	100,1
февраль	101,1	101,9	100,6	100,4
март	101,8	102,9	101,1	100,6
апрель	102,3	103,6	101,5	100,7
май	102,5	103,8	101,8	100,9
июнь	103,0	104,5	102,2	101,2
июль	103,8	104,4	102,3	104,9
август	104,0	104,4	102,6	105,2
сентябрь	104,4	104,7	103,1	105,9
октябрь	105,2	105,5	103,6	107,0
ноябрь	105,5	105,5	104,6	106,9
декабрь	106,2	106,5	105,2	107,3
2013				
январь	101,6	102,7	101,2	99,8
февраль	101,9	102,7	101,9	100,1
март	102,1	102,4	102,6	100,3
апрель	102,8	103,8	103,0	100,4
май	103,5	104,8	103,5	100,6
июнь	103,8	105,0	104,0	100,8
июль	104,5	104,0	104,2	106,3
август	104,8	104,2	104,7	106,3
сентябрь	105,3	104,5	105,3	107,3
октябрь	106,3	105,8	106,1	107,6
ноябрь	107,0	106,4	107,1	108,0
декабрь	107,4	107,2	107,4	108,1
2014				
январь	100,8	101,4	100,5	100,0
февраль	101,1	101,6	100,9	100,2
март	101,7	102,2	101,9	100,2
апрель	102,7	103,6	102,8	100,4
май	103,3	104,5	103,2	100,5
июнь	103,2	103,7	103,6	100,8
июль	103,6	103,6	104,3	102,1
август	103,7	103,3	104,9	102,1
сентябрь	105,0	105,3	105,5	103,0
октябрь	106,0	107,1	106,0	103,3
ноябрь	107,4	109,2	107,1	103,5
декабрь	110,4	112,8	110,1	105,1
2015				
январь	104,2	106,3	103,9	100,1
февраль	107,2	111,3	105,9	100,2
март	108,7	113,6	107,0	100,3
апрель	110,3	114,0	108,5	104,9

	Индекс потребительских цен	в том числе		
		продовольственные товары	непродовольственные товары	платные услуги населению
май	110,4	113,3	109,3	105,4
июнь	109,9	111,6	110,3	105,5
июль	109,8	110,2	110,4	107,8
август	109,7	109,4	111,3	107,9
сентябрь	110,8	110,7	112,4	108,2
октябрь	112,0	112,2	113,3	109,3
ноябрь	113,2	113,7	114,8	109,3
декабрь	114,9	116,8	115,5	109,5
2016				
январь	100,8	101,2	100,8	100,1
февраль	101,2	101,5	101,5	100,3
март	102,2	101,5	102,3	103,8
апрель	102,5	101,6	102,9	104,0
май	102,7	101,5	103,3	104,0
июнь	102,7	101,1	103,9	104,1
июль	103,2	100,7	104,6	106,0
август	103,0	99,6	105,4	106,2
сентябрь	103,1	99,2	106,2	106,1
октябрь	103,8	100,3	106,7	106,1
ноябрь	104,6	101,6	107,4	106,1
декабрь	105,4	102,9	108,0	106,2
2017				
январь	100,5	100,9	100,3	100,1
февраль	100,6	101,0	100,6	100,1
март	100,7	101,0	100,9	100,2
апрель	101,5	102,0	101,3	100,8
май	101,7	102,4	101,5	100,8
июнь	101,9	102,8	101,6	100,8
июль	101,4	101,0	101,7	101,8
август	100,6	98,9	101,5	102,3
сентябрь	100,6	98,8	101,5	102,6
октябрь	100,9	99,2	101,9	102,5
ноябрь	101,2	99,9	102,1	102,5
декабрь	101,9	101,2	102,3	102,6

21.3. ИНДЕКСЫ ПОТРЕБИТЕЛЬСКИХ ЦЕН НА ОТДЕЛЬНЫЕ ГРУППЫ И ВИДЫ ПРОДОВОЛЬСТВЕННЫХ ТОВАРОВ

(декабрь к декабрю предыдущего года; в процентах)

	2010	2011	2012	2013	2014	2015	2016	2017
Продовольственные товары	116,1	103,1	106,5	107,2	112,8	116,8	102,9	101,2
мясопродукты	107,5	116,6	111,6	98,0	111,5	112,3	104,1	100,9
рыбопродукты	105,7	110,4	99,1	108,7	120,0	122,8	110,0	101,2
масло сливочное	121,8	110,6	102,0	132,0	106,7	113,7	119,7	107,8
масло подсолнечное	122,5	100,5	106,7	98,3	101,4	140,4	105,2	87,5
молоко и молочные продукты	119,6	106,6	103,5	114,9	114,1	109,7	110,4	105,3
сыры сычужные твердые и мягкие	127,1	100,4	98,5	124,4	114,0	104,0	108,6	100,2
яйца куриные	114,0	107,8	105,9	134,9	112,0	105,0	95,8	85,1
сахар-песок	116,0	79,3	110,2	101,7	134,0	125,0	96,3	73,5
мука пшеничная	115,4	95,8	143,4	101,5	109,8	108,1	101,8	95,4

	2010	2011	2012	2013	2014	2015	2016	2017
хлеб и хлебобулочные изделия	107,6	103,4	117,0	105,5	105,8	109,6	106,2	101,7
крупа и бобовые	154,0	93,6	96,6	105,1	122,4	112,9	103,3	90,3
макаронные изделия	100,2	99,7	114,2	106,2	109,0	114,3	103,6	100,3
плодоовощная продукция, включая картофель	157,0	72,2	86,5	113,8	116,7	131,4	86,7	106,4
алкогольные напитки	110,5	106,5	106,1	118,5	112,8	110,3	104,4	105,6

**21.4. СРЕДНИЕ ПОТРЕБИТЕЛЬСКИЕ ЦЕНЫ
НА ОТДЕЛЬНЫЕ ПРОДОВОЛЬСТВЕННЫЕ ТОВАРЫ**
(на конец года; рублей за килограмм)

	2010	2011	2012	2013	2014	2015	2016	2017
Говядина (кроме бескостного мяса)	161,84	214,62	235,97	235,10	246,92	298,39	309,46	317,23
Свинина (кроме бескостного мяса)	235,71	250,00	260,58	242,35	302,71	317,38	322,52	314,65
Баранина (кроме бескостного мяса)	225,06	250,52	324,80	307,50	302,59	309,26	323,71	325,02
Куры охлажденные и мороженые	116,65	118,79	130,87	115,41	137,71	143,55	149,72	142,25
Колбаса полукопченая и варено-копченая	240,02	245,93	281,01	288,61	342,40	375,26	401,91	432,72
Рыба мороженая неразделанная	63,65	73,26	67,44	75,47	98,75	126,49	130,33	145,45
Масло сливочное	202,79	224,80	235,58	315,82	340,00	384,91	458,10	493,66
Масло подсолнечное	71,38	76,12	81,21	79,87	79,56	112,44	115,67	99,74
Молоко цельное пастеризованное, 2,5-3,2% жирности, за литр	30,69	31,37	31,73	38,61	44,95	46,82	49,94	55,42
Сыры сычужные твердые и мягкие	258,37	259,29	253,24	315,04	359,11	373,29	404,09	404,82
Яйца куриные, за 10 шт	36,92	41,74	44,20	59,63	66,81	70,14	67,55	57,62
Сахар-песок	37,91	29,75	32,79	33,88	45,37	56,70	53,46	39,30
Мука пшеничная	19,80	17,95	26,35	26,59	29,19	31,48	32,01	30,54
Хлеб и булочные изделия из пшеничной муки 1 и 2 сортов	25,11	24,37	28,22	29,22	31,88	33,48	36,04	35,32
Рис шлифованный	44,81	42,12	39,16	42,39	51,47	63,41	57,00	57,02
Макаронные изделия из пшеничной муки высшего сорта	38,78	40,79	44,06	47,66	51,68	58,99	59,19	60,04
Картофель	32,98	14,68	12,29	21,08	25,41	22,46	18,90	22,83
Капуста белокочанная свежая	32,41	11,27	13,03	14,82	22,39	24,62	16,83	15,76
Лук репчатый	27,97	12,35	12,51	19,78	22,31	24,59	19,87	19,98
Яблоки	53,36	55,65	46,36	42,88	53,02	70,99	67,45	65,54
Водка крепостью 40% об. спирта и выше, за литр	215,69	216,04	225,74	373,35	539,71	560,46	565,44	575,50

**21.5. ИНДЕКСЫ ПОТРЕБИТЕЛЬСКИХ ЦЕН
НА ОТДЕЛЬНЫЕ ГРУППЫ НЕПРОДОВОЛЬСТВЕННЫХ ТОВАРОВ**
(декабрь к декабрю предыдущего года; в процентах)

	2010	2011	2012	2013	2014	2015	2016	2017
Непродовольственные товары	106,3	106,5	105,2	107,4	110,1	115,5	108,0	102,3
ткани	105,9	99,7	104,1	109,9	118,7	122,9	103,2	100,1
одежда и белье	112,1	107,8	108,6	108,8	107,4	115,8	110,7	103,0
обувь	106,3	106,2	106,3	112,5	104,2	116,8	112,3	105,2
моющие и чистящие средства	101,7	106,3	107,4	106,0	107,1	123,1	105,9	94,9
табачные изделия	120,6	120,5	115,2	132,2	129,3	125,1	120,2	108,4
мебель	106,2	104,1	103,0	104,0	111,2	109,7	106,4	101,0
электротовары и бытовые приборы	100,3	98,4	101,1	102,6	132,8	112,9	109,8	100,0
печатные издания	109,1	112,3	104,6	113,8	108,0	118,1	116,1	103,7
телерадиотовары	97,2	95,5	97,1	98,1	124,4	123,5	104,6	94,9
строительные материалы	104,5	107,3	108,4	101,6	105,4	114,0	110,2	105,4
медикаменты	100,0	106,0	104,3	111,0	116,9	118,1	104,9	95,0
топливо	99,4	113,7	100,0	107,0	93,5	100,0	104,9	122,3
бензин автомобильный	107,2	118,7	104,5	109,0	110,7	106,9	104,4	106,7

**21.6. СРЕДНИЕ ПОТРЕБИТЕЛЬСКИЕ ЦЕНЫ
НА ОТДЕЛЬНЫЕ НЕПРОДОВОЛЬСТВЕННЫЕ ТОВАРЫ**
(на конец года; рублей за штуку)

	2010	2011	2012	2013	2014	2015	2016	2017
Ткани хлопчатобумажные бельевые, за м	38,96	48,55	55,56	53,28	58,01	74,56	77,38	80,67
Юбка женская из полушерстяных или смесовых тканей	1674,89	2101,58	2210,64	2250,46	2496,90	2903,87	3077,74	3192,04
Куртка для детей школьного возраста с верхом из плащевых тканей утепленная ¹⁾	1504,16	1447,87	1286,41	1476,14	2849,79	3431,14	3813,22	3904,88
Сорочка верхняя мужская из хлопчатобумажных или смесовых тканей	706,16	802,02	1265,52	1421,12	1412,41	1663,17	1879,72	1839,33
Сапоги, ботинки мужские зимние с верхом из натуральной кожи, за пару	3028,11	3163,39	3633,93	4153,34	4361,83	4915,17	5283,55	5529,89
Туфли женские закрытые с верхом из искусственной кожи, за пару	759,80	1136,21	1202,50	1315,96	1281,36	1467,28	1753,15	1879,76

¹⁾ До 2014 года «Куртка для детей школьного возраста, демисезонная».

	2010	2011	2012	2013	2014	2015	2016	2017
Мыло туалетное, за кусок 100 г	17,60	18,07	20,67	22,13	23,27	30,15	32,52	31,77
Сигареты с фильтром отечественные, за пачку	16,63	21,52	25,77	35,68	47,07	59,74	69,20	75,28
Шкаф для платья и белья	8341,58	8865,06	9801,88	10255,14	11714,89	13609,38	13136,15	13740,40
Электропылесос напольный	2694,96	2267,89	2800,08	3519,92	5327,74	4843,27	5785,95	6046,38
Ежедневная газета в розницу	6,59	6,59	7,30	7,75	8,06	10,75	15,00	13,92
Телевизор цветного изображения	12347,58	11361,98	11684,43	13100,95	19983,97	24479,10	25363,43	24052,64
Кирпич красный, за тыс. шт.	7998,79	7716,62	8455,28	7360,81	9114,77	10015,96	10015,96	10198,70
Обои бумажные, за 10 м	107,47	112,71	120,70	133,99	161,21	192,06	238,03	258,11
Бензин марки АИ-92 ¹⁾ , за литр	19,40	27,24	26,91	29,14	32,41	34,95	36,48	39,11
Ацетилсалициловая кислота (Аспирин отечественный), за 10 таблеток	3,72	2,77	3,00	2,69	2,92	4,95	4,75	4,05

21.7. ИНДЕКСЫ ПОТРЕБИТЕЛЬСКИХ ЦЕН (ТАРИФОВ) НА ПЛАТНЫЕ УСЛУГИ НАСЕЛЕНИЮ

(декабрь к декабрю предыдущего года; в процентах)

	2010	2011	2012	2013	2014	2015	2016	2017
Услуги населению	109,0	108,5	107,3	108,1	105,1	109,5	106,2	102,6
бытовые	106,3	111,0	109,5	109,7	105,8	105,7	106,0	101,0
пассажирского транспорта	107,4	111,9	101,3	102,1	111,4	105,4	102,0	103,4
связи	97,5	102,0	100,6	98,6	101,1	98,6	127,1	103,7
жилищно-коммунальные	115,1	111,4	110,0	111,4	102,7	115,8	102,6	102,2
в системе образования	109,3	108,4	109,9	107,6	109,6	114,2	112,1	105,2
организаций культуры	136,5	140,0	100,0	123,0	101,3	101,4	100,0	100,0
санаторно-оздоровительные	102,7	100,0	100,0	100,7	100,0	96,5	100,0	105,7
медицинские	103,2	102,9	107,9	112,0	107,0	101,3	106,4	106,3
физической культуры и спорта	123,4	113,5	98,6	100,0	116,0	105,5	100,0	103,3
в сфере туризма	113,0	104,2	104,7	108,4	107,8	108,3	102,9	102,6

¹⁾ До 2012 года марки А-76.

**21.8. СРЕДНИЕ ЦЕНЫ (ТАРИФЫ)
НА ОТДЕЛЬНЫЕ ВИДЫ ПЛАТНЫХ УСЛУГ НАСЕЛЕНИЮ**
(на конец года; рублей за один вид услуг)

	2010	2011	2012	2013	2014	2015	2016	2017
Бытовые услуги								
постановка набоек, за пару	98,78	120,52	135,45	149,54	156,43	168,88	184,45	195,30
стирка и глажение белья прямого, за кг	50,00	50,00	60,00	100,00	150,00	200,00	200,00	200,00
стрижка модельная в женском зале	194,88	213,7	247,90	284,88	290,00	308,47	324,42	327,63
Транспорт пассажирский								
городской автобус	9,25	10,85	10,85	10,85	13,40	13,40	13,20	14,00
троллейбус	10,00	11,00	11,00	11,00	14,00	14,00	14,00	15,00
Услуги связи								
пересылка простого письма внутри России массой до 20 грамм	10,50	11,80	11,80	14,25	17,70	20,06	22,42	25,96
абонентская плата за неограниченный объем местных теле- фонных соединений, за месяц	311,50	338,00	338,00	351,60	351,60	366,00	377,20	390,00
Жилищно- коммунальные услуги								
плата за жилье в до- мах государственного и муниципального жилищных фондов, за м ² общей площади	9,68	10,78	11,78	12,41	13,90	19,99	19,82	12,94
отопление, за Гкал ¹⁾	16,74	18,37	20,07	22,38	1551,48	1673,02	1738,78	1773,63
водоснабжение хо- лодное и водоотведе- ние, за куб.метр ²⁾	176,81	196,14	216,81	242,09	34,41	36,25	36,71	37,63
водоснабжение горячее, за куб.метр ²⁾	192,08	210,88	230,62	257,27	82,50	89,17	92,68	94,54
газ сетевой, за месяц с человека	27,74	31,46	36,19	41,02	42,23	45,07	46,30	48,06
электроэнергия в квартирах без элек- троплит, за 100 кВт.час	250,00	275,00	290,00	325,00	338,00	362,00	370,00	382,00
Услуги организаций культуры								
театр, за билет	70,71	100,00	122,47	152,44	154,51	154,51	154,51	154,51
Услуги по содержа- нию детей в дошко- льных учреждениях								
посещение детского ясли-сада, за день	41,11	48,71	52,01	53,04	54,88	77,25	77,97	117,23

¹⁾ До 2014 года - за м² общей площади.

²⁾ До 2014 года - за месяц с человека.

	2010	2011	2012	2013	2014	2015	2016	2017
Санаторно-курортные услуги								
пансионат, за день с человека	850,00	850,00	850,00	850,00	850,00	850,00	850,00	850,00
санаторий, за день с человека	2504,45	2504,45	2504,45	2630,66	2630,66	2497,64	2497,64	2743,36
Услуги здравоохранения								
первичный консультативный прием у врача-специалиста	143,72	143,72	164,82	193,49	215,10	215,10	221,43	262,72
общий анализ крови	88,85	95,38	113,52	129,27	147,77	147,77	173,10	169,40

ЦЕНЫ ПРОИЗВОДИТЕЛЕЙ

21.9. ИНДЕКСЫ ЦЕН ПРОИЗВОДИТЕЛЕЙ ПРОМЫШЛЕННЫХ ТОВАРОВ В РАЗРЕЗЕ ОБСЛЕДУЕМЫХ ВИДОВ ДЕЯТЕЛЬНОСТИ

(декабрь к декабрю предыдущего года; в процентах)

	2013	2014	2015	2016	2017
Промышленное производство	102,6	109,6	104,2	109,4	101,7
Добыча полезных ископаемых	98,9	136,3	95,8	106,6	108,0
Обрабатывающие производства	103,1	108,7	105,6	109,9	101,3
производство пищевых продуктов	107,0	120,9	125,9	105,4	95,1
производство напитков	117,4	133,2	97,6	103,3	90,7
производство текстильных изделий	103,4	95,1	115,4	130,5	107,9
производство одежды	102,2	99,5	119,7	98,9	102,8
обработка древесины и производство изделий из дерева и пробки, кроме мебели	100,6	101,6	122,6	100,1	112,2
производство химических веществ и химических продуктов	100,0	88,7	132,0	97,2	96,9
производство резиновых и пластмассовых изделий	100,1	100,2	110,5	101,8	99,7
производство прочей неметаллической минеральной продукции	90,4	106,6	95,8	122,9	108,6
производство электрического оборудования	118,9	121,6	119,2	108,7	105,6
производство машин и оборудования	100,0	105,5	100,0	102,3	96,5
производство автотранспортных средств, прицепов и полуприцепов	108,7	99,9	106,5	107,4	103,2
Обеспечение электрической энергией, газом и паром; кондиционирование воздуха	101,7	103,4	101,1	109,0	100,4
Водоснабжение; водоотведение, организация сбора и утилизации отходов, деятельность по ликвидации загрязнений	103,6	102,0

21.10. ИНДЕКСЫ ЦЕН НА ПРОДУКЦИЮ (ЗАТРАТЫ, УСЛУГИ) ИНВЕСТИЦИОННОГО НАЗНАЧЕНИЯ

(декабрь к декабрю предыдущего года; в процентах)

<i>Годы</i>	<i>Всего</i>	<i>Индекс цен производителей на строительную продукцию</i>	<i>Индекс цен приобретения машин и оборудования инвестиционного назначения</i>	<i>Индекс цен на прочую продукцию (затраты, услуги) инвестиционного назначения</i>
2010	107,1	108,3	103,7	104,0
2011	104,9	105,7	103,1	105,6
2012	106,9	107,7	104,0	117,2
2013	100,0	98,4	103,2	106,0
2014	103,8	100,1	115,8	108,6
2015	105,0	99,3	120,1	119,3
2016	102,3	104,3	97,8	106,7
2017	98,9	98,0	101,1	98,5

21.11. ИНДЕКСЫ ЦЕН ПРОИЗВОДИТЕЛЕЙ СЕЛЬСКОХОЗЯЙСТВЕННОЙ ПРОДУКЦИИ

(декабрь к декабрю предыдущего года; в процентах)

	<i>Сельское хозяйство</i>	<i>Растениеводство</i>		<i>Животноводство</i>			
		<i>всего</i>	<i>зерновые культуры</i>	<i>всего</i>	<i>крупный рогатый скот</i>	<i>овцы и козы</i>	<i>молоко</i>
2010	91,0	80,5	129,0	123,7	101,7	129,6	130,5
2011	98,9	104,2	108,7	89,3	91,4	100,9	103,8
2012	123,3	126,7	114,7	113,2	139,6	110,7	101,8
2013	106,0	106,2	99,4	103,3	87,6	114,3	90,4
2014	100,1	98,0	98,5	107,3	109,4	93,5	103,3
2015	112,0	105,5	104,1	122,5	111,4	106,9	115,4
2016	96,1	88,9	104,7	111,7	99,4	103,8	100,0
2017	99,1	104,9	96,0	87,6	101,3	102,4	104,1

21.12. СРЕДНИЕ ЦЕНЫ РЕАЛИЗАЦИИ ПРОДУКЦИИ СЕЛЬСКОХОЗЯЙСТВЕННЫМИ ОРГАНИЗАЦИЯМИ¹⁾

(в среднем за год; рублей за тонну)

	<i>2010²⁾</i>	<i>2011</i>	<i>2012</i>	<i>2013</i>	<i>2014</i>	<i>2015</i>	<i>2016</i>	<i>2017</i>
Зерновые культуры	3394	4761	6211	6220	6445	8589	8075	7233
пшеница	3565	4812	6103	6134	6664	8172	8140	7738
Подсолнечник	7757	13163	12597	9011	10032	16341	23354	16482
Сахарная свекла	1997	2191	1388	1650	1871	3206	2100	3548
Картофель	9093	9671	9170	8804	-	9583	15000	15000
Овощи	72848	42560	46048	49249	62890	61367	87916	65828
Скот и птица (в живом весе)	44891	48948	53841	52383	60355	61124	67648	64329
крупный рогатый скот	46612	54208	62452	69641	85056	90217	90339	92433
Молоко	10066	9417	10675	11438	11708	12229	13591	14218

¹⁾ Исходя из цен на продукцию, фактически реализованную в отчетном периоде (кроме 2010 года).

²⁾ По сопоставимым ценам, т.е. рассчитанным как средневзвешенные с использованием расчетных цен в условиях отсутствия фактической их реализации при неизменной структуре производства.

УРОВЕНЬ И ДИНАМИКА ЦЕН НА РЫНКЕ ЖИЛЬЯ

21.13. СРЕДНИЕ ЦЕНЫ НА ПЕРВИЧНОМ РЫНКЕ ЖИЛЬЯ ПО ВСЕМ ТИПАМ КВАРТИР, ВСЕМ ТИПАМ ДОМОВ ПО КАРАЧАЕВО-ЧЕРКЕССКОЙ РЕСПУБЛИКЕ

(на конец квартала; за один квадратный метр общей площади, рублей)

	2012	2013	2014	2015	2016	2017
I квартал	19552	25619	36516	40481	41223	41564
II квартал	19411	25374	39659	40637	41223	41389
III квартал	19866	25768	40154	40714	41223	39877
IV квартал	20720	26898	40157	40714	41223	38649

21.14. СРЕДНИЕ ЦЕНЫ НА ВТОРИЧНОМ РЫНКЕ ЖИЛЬЯ ПО ВСЕМ ТИПАМ КВАРТИР, ВСЕМ ТИПАМ ДОМОВ ПО КАРАЧАЕВО-ЧЕРКЕССКОЙ РЕСПУБЛИКЕ

(на конец квартала; за один квадратный метр общей площади, рублей)

	2010	2011	2012	2013	2014	2015	2016	2017
I квартал	26602	24566	26239	30997	37761	44548	42540	40611
II квартал	26133	24606	26534	31768	39590	44673	42437	40917
III квартал	25791	25010	26848	33073	40235	44006	41362	40807
IV квартал	25938	25095	28872	34037	40470	44155	41035	40609

21.15. ИНДЕКСЫ ЦЕН НА ПЕРВИЧНОМ РЫНКЕ ЖИЛЬЯ ПО ВСЕМ ТИПАМ КВАРТИР, ВСЕМ ТИПАМ ДОМОВ ПО КАРАЧАЕВО-ЧЕРКЕССКОЙ РЕСПУБЛИКЕ

(в среднем за отчетный квартал, в процентах к концу предыдущего периода)¹⁾

	2012	2013	2014	2015	2016	2017
I квартал	100,7	102,3	127,8	100,6	100,0	100,0
II квартал	99,3	99,1	108,6	100,4	100,0	99,6
III квартал	102,3	101,6	101,3	100,2	100,0	96,4
IV квартал	104,3	104,4	100,0	100,0	100,0	96,9
Год ²⁾	106,7	107,5	140,6	101,2	100,0	93,0

¹⁾ По сопоставимому кругу обследуемых организаций.

²⁾ В среднем за год, в процентах к декабрю предыдущего года.

**21.16. ИНДЕКСЫ ЦЕН НА ВТОРИЧНОМ РЫНКЕ ЖИЛЬЯ
ПО ВСЕМ ТИПАМ КВАРТИР, ВСЕМ ТИПАМ ДОМОВ
ПО КАРАЧАЕВО-ЧЕРКЕССКОЙ РЕСПУБЛИКЕ**

(в среднем за отчетный квартал, в процентах к концу предыдущего периода) ¹⁾

	2010	2011	2012	2013	2014	2015	2016	2017
I квартал	98,8	99,3	106,3	102,2	105,1	100,5	99,9	97,5
II квартал	98,2	100,2	101,1	102,5	104,8	100,3	99,8	100,8
III квартал	98,7	101,6	101,2	104,1	101,6	98,5	97,5	99,7
IV квартал	100,6	100,3	107,5	102,9	100,6	100,3	99,2	99,5
Год ²⁾	96,3	101,4	116,9	112,2	112,6	99,6	96,4	97,5

¹⁾ По сопоставимому кругу обследуемых организаций.

²⁾ В среднем за год, в процентах к декабрю предыдущего года.

КЧР В ЦИФРАХ. 2018

Краткий статистический сборник

Ответственный за выпуск
О.Ф. Федяинова

Компьютерная верстка Отдела организации и проведения переписей и
наблюдений в Карачаево-Черкесской Республике
ОП Северо-Кавказстата по КЧР

**При использовании информации ссылка на данный сборник обязательна.
Перепечатке и размножению не подлежит.**

Защищается Федеральным законом «Об информации, информационных
технологиях и о защите информации» от 27.07.2006 №149-ФЗ

Подписано в печать 30.05.2018
Формат бумаги 60x80/16 усл.п.л.

Тираж экз.

Заказ №

Отпечатано в отделе маркетинга ОП Северо-Кавказстата по КЧР
369000, Черкесск, Советская, 71